

# Handreiking

## Advisering op brandveiligheid bij evenementen

Regio Noord- en MiddenLimburg

(monodisciplinair)

---

**DEFINITIEF**

---

Opgesteld door de werkgroep evenementen brandweer.

Auteurs: Hans Ghielen            Brandweer Helden  
          Herman vd Pasch        Brandweer Horst a/d Maas  
          Patrick Ewalds            Sector Veiligheid Noord- en MiddenLimburg

<b>Versie</b>	<b>Datum</b>	<b>Status</b>	<b>Wijzigingen</b>
1	feb. 2004	Concept	Commentaarronde RPSC overleg
2	juli 2004	Ter instemming	Commentaar versie 1 verwerkt en ter instemming gebracht in het Commandanten overleg
3	okt. 2004	Definitief	Status wijziging.
4	feb. 2006	Definitief	Opmerkingen evaluatieronde verwerkt.

## INHOUDSOPGAVE

1.	INLEIDING .....	3
2.	EVENEMENTEN .....	4
2.1	DEFINITIE.....	4
2.2	DE VOORWAARDEN .....	4
3.	HULPMIDDELEN .....	5
3.1	VOLLEDIGHEIDSTOETS .....	5
3.2	RISICOANALYSE.....	5
3.3	TYPE EVENEMENTEN .....	6
3.4	VOORWAARDEN .....	7
3.5	CONTROLE .....	7
BIJLAGE 1:	MATRIX MOGELIJKE EVENEMENTEN / BASISVOORWAARDEN .....	8
BIJLAGE 2:	STAPPENSHEMA AANVRAAG EVENEMENTENVERGUNNING. ....	9
BIJLAGE 3:	AANVRAAGFORMULIER. ....	10
BIJLAGE 4:	RISICO ANALYSE (TOETSINGSMATRIX). ....	16
BIJLAGE 5:	BASIS VOORWAARDEN.....	18
BIJLAGE 6:	VOORBEELD CIRCUSBOEK .....	36
BIJLAGE 7:	CONTROLEFORMULIER .....	36

## 1. INLEIDING

Gemeenten verstrekken een vergunning voor het houden van een evenement welk meestal vergunningplichtig is onder de Algemene Plaatselijke Verordening (APV). Hiervoor kunnen zij advies vragen aan de hulpverleningsdiensten van politie, brandweer en GHOR. De advisering op dit terrein kan van gemeente tot gemeente verschillen evenals de procedures.

Om vanuit de verschillende gemeentelijke brandweerkorpsen tot een uniforme advisering bij evenementen te komen is deze handreiking tot stand gekomen.

Deze handreiking beschrijft met name de voorwaarden welke gesteld worden aan bepaalde activiteiten bij evenementen. Daarnaast worden in deze handreiking hulpmiddelen aangeboden welke gebruikt kunnen worden voor een structurele risicobeoordeling van een evenementen vergunningsaanvraag.

De handreiking is afgestemd met de inhoudelijk deskundigen op preventiegebied bij de gemeentelijke brandweerkorpsen. Vervolgens is binnen alle brandweerkorpsen gevraagd de handreiking te gebruiken en na één jaar de ervaringen te evalueren.

## 2. EVENEMENTEN

### 2.1 Definitie

Een evenement is elke voor het publiek toegankelijke verrichting van vermaak, inclusief herdenkingen, waarbij een verzameling mensen zich in een bepaald tijdvak in/op een (meestal) begrensde en (eventueel beperkt) openbaar toegankelijke inrichting of terrein bevindt of beweegt. Indien een activiteit niet onder de normale bedrijfsvoering van een gebouw valt is er ook sprake van een evenement.

Evenementen brengen zekere risico's voor de veiligheid van het publiek met zich mee. Het gaat om situaties waarin:

- een verzameling mensen zich in een bepaald tijdvak in (naar en van) een (meestal) begrensde en openbaar toegankelijke inrichting of terrein bevindt of beweegt;
- individuen uit deze verzameling geen arbeidsrelatie hebben met de (rechts)persoon die het evenement organiseert;
- de verzameling mensen herkenbaar is en individuen uit deze verzameling soortgelijke risico's ondervinden.

### 2.2 De voorwaarden

Een evenement is een publieke gebeurtenis waarbij veelal meerdere aspecten beoordeeld moeten worden. Om niet voor elk specifiek evenement een voorwaardenpakket samen te stellen is een pakket algemene voorwaarden opgesteld die voor elk evenement geldt en daarnaast zijn voorwaarden opgesteld voor specifieke activiteiten die vaak bij evenementen voorkomen. Daarnaast is één pakket voorwaarden opgenomen aangaande het leveren van een draaiboek door de organisatoren voor een evenement.

Ook zijn er beperkte voorwaarden opgesteld voor evenementen die in kleine kring plaatsvinden (bv buurtfeesten).

De opgestelde voorwaarden zijn:

0. Beknopte Aandachtspunten
  1. Algemeen
  2. Tenten
  3. Gebouwen
  4. Podia / standbouw / kramen e.d.
  5. Kampvuur / open vuur
  6. Terrassen
  7. Verwarming / kookdoeleinden (gas / elektrisch)
  8. Versieringen
  9. Zitplaatsopstellingen
  10. Overnachtingen
  11. Circussen
  12. Tijdelijke campings
  13. Ballonnen/luchtballonnen
  14. Anders dan met lucht gevulde ballonnen
  15. Draaiboek voor organisatoren

Deze lijst is getoetst door middel van een inventarisatie bij de leden van de RPSC Noord- en Midden Limburg van de evenementen die in hun regio voorkomen. In bijlage 1 is een matrix toegevoegd waarbij bovenstaande basisvoorwaarden uitgezet zijn tegen de geïnventariseerde evenementen. In de matrix is af te lezen welke voorwaarden per evenement nodig kunnen zijn.

### 3. HULPMIDDELEN

Naast de voorwaarden zijn een aantal hulpmiddelen opgesteld welke kunnen ondersteunen in de gehele beoordeling van de aanvraag. De beoordeling van een evenementen vergunningsaanvraag kan conform onderstaand stappenplan uitgevoerd worden (schematisch weergegeven in bijlage 2):

- Toets op volledigheid van de aanvraag/ontvankelijkheidstoets
- Inventarisatie op risico's
- Bepalen van het type evenement
- Afgifte van de voorwaarden
- Afgifte van nadere regels n.a.v. de risico inventarisatie.
- Controle & handhaving

#### 3.1 Volledigheidstoets

De benodigde gegevens zijn verwerkt in een aanvraagformulier welke dusdanig is opgesteld dat uit de in te vullen gegevens het stappenplan zoals vermeld in paragraaf 3.1 doorlopen kan worden.

Uit de aanvraag wordt duidelijk:

- Om welke type evenement het gaat.
- Welke activiteiten er plaatsvinden.
- Welke risico's er te verwachten zijn.

Bij geen of onvoldoende gegevens aangaande de aanvraag is de aanvraag niet ontvankelijk. Als uit de risico-inventarisatie blijkt dat nadere gegevens nodig zijn dienen deze aan de aanvrager aangevraagd te worden.

Het aanvraagformulier is multidisciplinair opgesteld en met GHOR en Politie afgestemd. Tevens zijn gemeentelijke aspecten ook meegenomen in het aanvraagformulier. Het aanvraagformulier is toegevoegd in bijlage 3. Dit formulier kan dus één op één overgenomen worden t.b.v. aanvraag evenementen vergunningen.

#### 3.2 Risicoanalyse

Voor het opstellen van een zorgvuldige brandweeraadvies is het noodzakelijk om een risicoanalyse uit te voeren. Een risico-analyse geeft een duidelijk overzicht van alle mogelijke risico's die bij het evenement een rol kunnen spelen. Het is daarmee een instrument ten behoeve van de integrale veiligheid.

Vanuit het oogpunt van het effect kunnen risico's die bij publieksevenementen optreden globaal in drie categorieën worden onderverdeeld:

- Openbare orde (politie)
- Volksgezondheid (GHOR)
- Fysieke veiligheid

Met risico's voor de openbare orde wordt hier bedoeld op normafwijkend gedrag van menigten of individuen. Met risico's voor de volksgezondheid wordt hier bedoeld op de bedreigingen van de gezondheid van de aanwezigen door een reeks van elkaar soms versterkende oorzaken: gebruik verdovende of stimulerende middelen, de kwaliteit van voedsel, gebrek aan water, hitte of kou, etc. Met risico's op fysieke veiligheid wordt hier bedoeld op de schadelijke effecten van de vele mogelijke incidenten bij publieksevenementen.

**In deze notitie zijn alleen de risico's op fysieke veiligheid uitgewerkt omdat deze voornamelijk van belang zijn voor de brandweer.**

Een gangbare methode voor het verrichten van een risicoanalyse gaat uit van de volgende zes stappen:

1. Identificeer de gevaren die samenhangen met de activiteit
2. Identificeer de personen die gevaar lopen en het gevolg/effct van het gevaar
3. Identificeer de genomen voorzorgsmaatregelen
4. Analyseer op basis van de voorgaande drie stappen de risico's
5. Besluit wat voor nadere maatregelen noodzakelijk zijn.
6. Bepaal het restrisico.

De zes stappen zijn in een matrix opgenomen waarbij in de eerste kolom al een reeks mogelijke gevaren beschreven is. De gebruiker kan dit overzicht van mogelijke risico's desgewenst uitbreiden met meer/andere risico's of detailleren. Het is van belang om per risico de vraag te stellen of het desbetreffende risico zich kan voordoen als het evenement plaats vindt en wat de mogelijke gevolgen zijn.

Deze matrix is opgenomen in bijlage 4.

### 3.3 Type evenementen

Niet alle evenementen zijn even omvangrijk en complex van opzet. Dit heeft niet alleen gevolgen voor het risicobeeld, maar ook voor de wijze waarop de voorbereidingen moeten worden getroffen. Het is dan ook zaak om een onderverdeling te maken in soorten evenementen waaraan een aantal criteria gesteld worden. Een mogelijke indeling zou kunnen zijn zoals hieronder weergegeven.

#### *A. Besloten activiteit (niet vergunningsplichtig onder APV)*

Een voor bewoners van een bepaalde buurt of meerdere straten in een buurt toegankelijk evenement, waaraan geen vaste regelmaat is gebonden, speciaal georganiseerd, een eenvoudige formule kent en een intern gerichte uitstraling heeft. Indien de activiteit niet onder de normale bedrijfsvoering van een gebouw valt, is er wel sprake van een evenement.

RichtCriteria:

- Gelijktijdige bezoekers < 50
- Oppervlak < 100 m<sup>2</sup>
- Evenement heeft geen gevolgen voor de lokale verkeerssituatie

#### *B. Kleine evenementen*

Een voor publiek toegankelijk evenement, waaraan geen vaste regelmaat is gebonden, speciaal is georganiseerd, een algemene formule kent en voor de/het dorp/stad of een gedeelte daarvan een beperkte uitstraling heeft.

RichtCriteria:

- Het is geen besloten activiteit
- Gelijktijdige bezoekers < 1000

#### *C. Standaard evenementen*

Een voor het publiek toegankelijk evenement, dat(meer dan) eenmaal per jaar gehouden kan worden, speciaal is georganiseerd, over het algemeen een standaardformule kent en voor de/het stad/dorp of een gedeelte daarvan een beperkt regionale uitstraling heeft.

RichtCriteria:

- Het is geen klein evenement
- Gelijktijdige bezoekers >1000 en <5000

#### *D. Grote evenementen*

Een voor publiek toegankelijk evenement, dat speciaal is georganiseerd, een unieke formule kent en voor de/het stad/dorp een regionale, landelijk of internationale uitstraling heeft.

RichtCriteria:

- Het is geen standaard evenement
- Gelijktijdige bezoekers >5000

### **3.4 Voorwaarden**

Uit de aanvraaggegevens van het evenement kan bepaald worden om welk type evenement het gaat; een besloten activiteit, een klein evenement, een standaard evenement of een groot evenement.

#### *Besloten activiteit*

Een besloten activiteit valt niet onder de definitie van een evenement waardoor de voorwaarden zoals die gelden bij de evenementen niet opgelegd kunnen worden. Om hiervoor toch enige aandachtspunten te kunnen geven aan de organisator van dit type activiteiten is een beknopte aandachtspuntenlijst opgesteld welke is toegevoegd in bijlage 5.

#### *Klein evenement / standaard evenement*

Is het evenement een klein of een standaard evenement dat voldoet aan de gestelde criteria dan worden die voorwaarden opgelegd die van toepassing zijn op het evenement. Tevens kunnen er nadere regels opgelegd worden voortvloeiend uit de risicoanalyse.

#### *Groot evenement*

Is het evenement een groot evenement dat voldoet aan de gesteld criteria dan worden er voorwaarden op maat opgelegd. Dit houdt in dat de voorwaarden in een multidisciplinaire werkgroep bepaald worden.

In de werkgroep evenementenbeleid multidisciplinair is hiervoor een beleid in ontwikkeling; e.e.a. valt buiten het kader van deze handreiking.

### **3.5 Controle**

Ten behoeve van de uitvoering van een controle op een evenement (door de brandweer) is een algemeen controleformulier ontwikkeld. Dit is toegevoegd in bijlage 6.

**Bijlage 1: Matrix mogelijke evenementen / basisvoorwaarden**

	Voorwaarden																	
	0	1	2	3	4	5	6	7	8	9	10	11	12	13	14	15	16	17
	Bepertke voorwaarden	Algemeen	Tent	Gebouw	Terrein/straat	Podia / standbouw / kramen e.d.	Kampvuur / open vuur	Terras	Verwarming / kookdoelinden	Installaties / luchtbehandeling	Versieringen	Zithaatsopstellingen	Overnachting	Circussen	Tijdelijke Campings	Luchtballonnen	Anders dan met lucht gevulde ballonnen	Draaiboek
<b>Evenementen</b>																		
<b>Besloten activiteit</b>																		
Prive cq buurtfeestje	X																	
<b>Klein evenement <sup>1</sup></b>																		
Markten		X	X		X	X		X	X							X	X	
Kermissen		X			X	X		X	X	X						X	X	
Circussen		X	X		X	X		X	X	X	X			X		X	X	
Buurt- en straatfeesten		X	X	X	X	X	X		X	X	X					X	X	
Scoutingactiviteiten		X	X	X	X		X		X	X	X		X			X	X	
Kindervakantiewerk		X		X	X		X		X		X					X	X	
Tentfeesten		X	X		X	X			X	X	X					X	X	
Indoor evenementen		X	X	X		X			X	X		X						X
Outdoor evenementen		X			X	X	X	X	X			X						X
Tentoonstellingen (buiten/binnen)		X	X	X	X	X			X	X	X	X						
<b>Standaard evenement <sup>1</sup></b>																		
(pop)Concerten		X	X	X	X	X			X	X	X	X	X		X	X	X	X
Festivals		X	X	X	X	X	X	X	X	X	X	X	X		X	X	X	X
Braderieën		X	X	X	X	X		X	X							X	X	X
Wandelmarsen		X	X		X	X		X	X				X		X			X
Tourritten (fiets, skeeler, motor, auto)		X	X		X	X			X				X		X			X
Corso/optochten		X	X		X	X			X		X					X	X	X
Beurzen		X	X	X		X			X	X	X	X						X
Sportevenementen		X	X	X	X	X			X	X		X	X		X			X
Grote (house)party's		X	X	X	X	X			X	X			X		X			X
Demonstraties		X	X	X	X	X	X		X									X
Vliegshows		X	X		X	X			X			X						X
Auto- en motorsportevenementen		X	X		X	X			X			X	X		X			X
Carnaval		X			X	X		X	X	X	X	X						X
Sportevenementen		X	X	X	X	X			X	X		X	X		X			X
Opmerkingen:																		
1 De definities van besloten, klein en standaard evenementen is terug te vinden in paragraaf 3.1																		



**Bijlage 2: Stappenschema aanvraag evenementvergunning.**

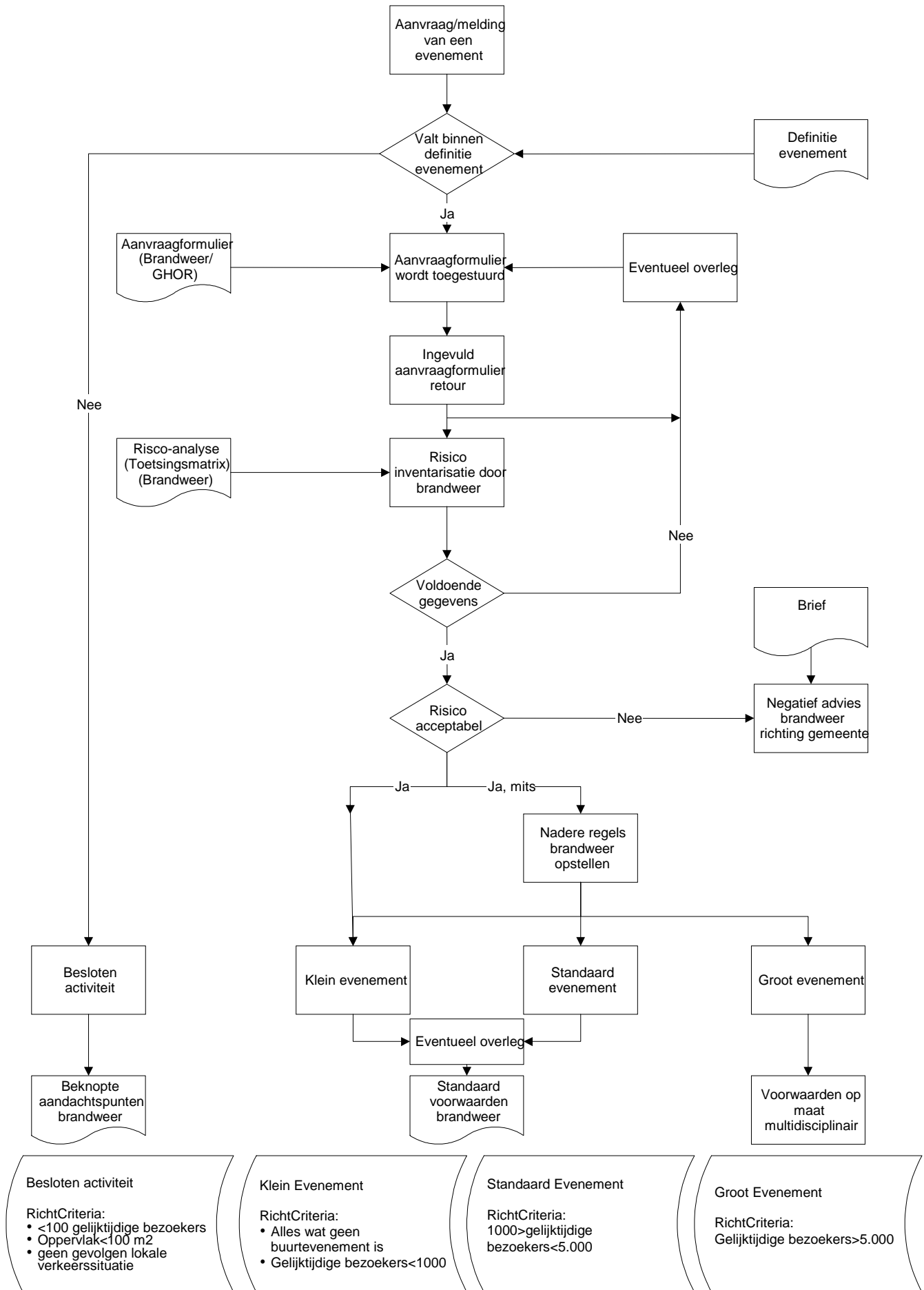

**Bijlage 3: Aanvraagformulier.**

<input type="checkbox"/> BUITEN-EVENEMENT, EN/OF <input type="checkbox"/> BINNEN-EVENEMENT, EN/OF <input type="checkbox"/> PLAATSING <u>TIJDELIJK</u> BOUWWERK (tent, luifel, etc.) <i>s.v.p. aankruisen hetgeen voor u van toepassing is</i> <i>s.v.p. invullen in blokletters</i> <p style="text-align: center;"><b>LET OP:</b></p> Bij iedere aanvraag dient u een gedetailleerde plattegrondtekening bij te voegen.	Bij gelegenheid waarvan worden de activiteiten georganiseerd? ..... ..... ..... .....
---	---

**1. GEGEVENS AANVRAGER:**

1.1 Naam vereniging / stichting	
1.2 Naam contactpersoon	
1.3 In functie van	
1.4 Adres	
1.5 Postcode en woonplaats	
1.6 Telefoonnummer	Werk: _____ privé: _____ Tijdens evenement: _____
1.7 (evt.) E-mail adres	

**2. OMSCHRIJVING ACTIVITEITEN:**

	..... ..... ..... .....
--	----------------------------------

**Eventuele nevenactiviteiten:**

<input type="checkbox"/>	kinderopvang
<input type="checkbox"/>	plaatsen van attractie / speeltoestellen
<input type="checkbox"/>	plaatsen van zandbakken
<input type="checkbox"/>	tatoeages / piercing

**3. DATUM/TIJDSTIPPEN ACTIVITEIT(EN)-AANTAL BEZOEKERS:**

	totaal	gelijktijdig
Datum:.....van:.....uur tot:.....uur. te verwachten bezoekers:		
Datum:.....van:.....uur tot:.....uur. te verwachten bezoekers:		
Datum:.....van:.....uur tot:.....uur. te verwachten bezoekers:		

Leeftijdscategorie doelgroep:  < 15 jr.     15 jr. – 30 jr.     30 jr. – 45 jr.     > 45 jr.

Aanwezigheid gehandicapten voorzieningen: \_\_\_\_\_

**4. ADRES ACCOMMODATIE/TERREIN:**

4.1 .....

4.2 Dit terrein is:     verhard     onverhard

4.3  in eigendom van:.....     gemeentelijk eigendom

## 5. ACCOMMODATIE:

5.1 Aantal gelijktijdig te verwachten bezoekers binnen (maximaal):.....

5.2 Bouwwerk:

- Vast gebouw; nl.: .....
- Gebruiksvergunning verleend; nr.:.....
- Tijdelijk bouwwerk; nl; Materiaal waaruit tijdelijk bouwwerk(en) bestaat
- |                          |                   |                  |       |
|--------------------------|-------------------|------------------|-------|
| <input type="checkbox"/> | tent              | materiaal wanden | ..... |
| <input type="checkbox"/> | paviljoen         | materiaal dak    | ..... |
| <input type="checkbox"/> | luifel            | materiaal vloer  | ..... |
| <input type="checkbox"/> | podium            |                  |       |
| <input type="checkbox"/> | anders, nl.:..... |                  |       |

5.3 Afmetingen gebouw / bouwwerk(en):

a. lengte .....m. x breedte.....m. = ..... m<sup>2</sup>

lengte .....m. x breedte.....m. = ..... m<sup>2</sup>

lengte .....m. x breedte.....m. = ..... m<sup>2</sup>

b. hoogte zijwanden:.....m.

c. hoogte nok:.....m.

5.4 Afstand accommodatie tot omliggende bebouwing; afstand .....meter

5.5 (Nood)uitgangen aanwezig:

Aantal.....; uitgangsbreedte (nood)uitgangen totaal:.....meter

5.6 Datum en tijdstip oprichten : .....

Datum en tijdstip afbreken : .....

5.7 Wordt in het bouwwerk **versiering** (zoals slingers, ballonnen, etc.) aangebracht / opgehangen

Nee

Ja, nl.: .....

Soort materiaal: .....

5.8 Wordt er in het bouwwerk / de bouwwerken overnacht?

Ja, aantal personen:.....  Nee

**LET OP: de situering van het bouwwerk op de plattegrondtekening vermelden (inclusief: (nood)uitgangen, podiumopstelling, etc.)**

## 6. HYGIËNE:

6.1 Zijn er toiletten aanwezig?

Nee

Zo ja, welke

in bestaand gebouw, aantal..

in tijdelijke voorziening, aantal ...

met waterspoeling

zonder waterspoeling

6.2 Is aansluiting op riool of oppervlakte water nodig?

Nee

Ja

riool

oppervlakte water

6.3 Is er sprake van tijdelijke plaatsing overige sanitaire voorzieningen ?

Nee

Zo ja, aantal: ..... stuks

6.4 Is er sprake van een tijdelijke drinkwater voorziening ?

Nee

Zo ja, maatregelen .....

## 7. AANWEZIGE PREVENTIEVE VOORZIENINGEN:

7.1 Blusapparatuur aanwezig:

brandslanghaspels; ..... stuks

brandblussers; ..... stuks

anders, nl.; .....; ..... stuks

7.2 Nood- en/of transparantverlichting aanwezig:

Nee

Ja, nl.;  boven alle (nood)uitgangen

anders, nl.; .....

7.3. Zijn er EHBO'ers aanwezig:  Nee  Zo ja, aantal: \_\_\_\_\_

7.4. Is er een EHBO-post ingericht:  Nee  Zo ja, aantal: \_\_\_\_\_

7.5. Overig medisch personeel en voorzieningen, nl. ....

7.6. Contactpersoon EHBO + tel.nr.: .....

7.7. Is er beveiligingspersoneel aanwezig:  Nee  Zo ja, aantal: \_\_\_\_\_

Contactpersoon beveiliging + tel.nr.: .....

**LET OP: situering blusmiddelen, nood- en transparantverlichting, E.H.B.O.- POST, etc., vermelden op plattegrond**

**8. MUZIEK:**

8.1  Geen muziek

Mechanische muziek / geluidsinstallatie

Levende muziek : Soort: ..... (b.v. orkest).

Aanvangstijdstip muziek : ..... uur, Eindtijdstip muziek: ..... uur

Afstand muziekbron tot dichtstbijzijnde woning bedraagt: ..... meter

**LET OP: muziekbron aangeven op plattegrond**

**9 KOKEN, BAKKEN, BRADDEN EN VERWARMING:**

9.1 Koken, bakken, braden, verwarmen en bbq:

Niet van toepassing

Ja, nl.:

in de open lucht

in de accommodatie vermeld onder punt 5; op een vast toestel.

in de accommodatie vermeld onder punt 5; op een tijdelijk toestel

Toestel(len):  elektrische kooktoestellen

branders / fornuizen e.d.

barbecue

open vuur

anders, .....

Gebruikte brandstof(fen):  gas; inhoud fles:.....ltr., aantal flessen:.....

vloeibaar; nl.:.....inhoud:.....ltr.

vast; nl.....

9.2 Verwarming:

Niet van toepassing

Centrale verwarming

Hete luchtverwarming; soort:.....

brandstof: ..... Verpakking:  fles  anders:.....

LOCATIE: ..... AANTAL..... INHOUD (TOTAAL):.....

9.3 KAMPVUUR:

Wordt er een kampvuur aangelegd:

Nee  Ja, bij bepaalde terreinen kan sprake zijn van een ontheffing

**LET OP: situering toestel(len) vermelden op plattegrond**

**10. PODIUM/ZITPLAATSEN:**

10.1 Podium:

Niet aanwezig

Buiten

In accommodatie, vermeld onder punt 5

Materiaal podium: .....

Afmetingen podium: .....

Maximaal aantal personen op podium: .....

10.2 Zitplaatsen:

Niet aanwezig

Aanwezig, aantal zitplaatsen.....  losse stoelen

geschakelde stoelen / banken

anders, nl.....

**LET OP: opstelling vermelden op plattegrond**

**11. DRANKVERSTREKKING:**

11.1 Soorten drank:

 Geen Frisdrank (zwak) alcoholische dranken; *aanvraag ontheffing drank- en horecawet invullen*

11.2 Verpakking:

 glas plastic / polycarbonaat / blik**12. MARKTKRAAMPJES, KERMISATTRACTIES, SPRINGKUSSENS ETC.:**12.1  Niet aanwezig Aanwezig, aantal: ....., totaal aantal meter:..... Deelname particulieren  Deelname handelaren (ijsverkoop, hamburgers etc.)**LET OP: 1. situering kraampjes, tafel/stoelenplan vermelden op plattegrond****2. lijst met vermelding van de te verkopen goederen bijvoegen****13. VOORZIENING** (bv. parkeerborden, dranghek, aantallen):

13.1 Zijn voorzieningen van de gemeente gewenst?

 Nee Ja, nl.....

13.2 Schoonmaken:

 Maakt u het terrein na afloop zelf schoon? Wanneer:..... Wilt u dat de gemeente het terrein tegen betaling schoonmaakt?

Wanneer:.....

13.3 Welke maatregelen/voorzieningen heeft u genomen om vervuiling van het terrein en omgeving te beperken? .....

**14. LOTERIJ**

14.1 Maakt een loterij deel uit van het evenement?

 Nee Ja, *aanvraag vergunning Wet op de kansspelen invullen***15. BIJZONDERHEDEN (AFSLUITEN WEGEN ETC.):**

15.1 Is het noodzakelijk dat er wegen worden afgesloten?:

 Nee Zo ja, welke en tijdstippen .....

15.2 Is een omleidingroute noodzakelijk voor het verkeer?

 Nee Zo ja, welke.....15.3 Is er voorzien in aanvullende parkeergelegenheid:  Ja  Nee**16. FREQUENTIE**

16.1 Is dit een jaarlijks terugkerend evenement?

 Nee ja

16.2 Heeft dit evenement al eerder plaatsgevonden?

 Nee Zo ja, wanneer.....**17. BALLONNEN**Wordt er een ballonnen wedstrijd gehouden:  Ja  Nee**18. VERDERE BIJZONDERHEDEN / ACTIVITEITEN, NIET EERDER VERMELD:**

---

---

**19. Ondertekening**

Naam: \_\_\_\_\_

Datum: \_\_\_\_\_

Plaats: \_\_\_\_\_

Handtekening: \_\_\_\_\_

LET OP: plattegrond bijvoegen in 4-voud!

Situatie schaal **1:1000** plattegrond schaal **1:100**

---

**TOELICHTING** behorende bij het aanvraagformulier om een vergunning in verband met de organisatie van een evenement in de gemeente .....

---

***Lees eerst de toelichting en het formulier aandachtig door voordat u begint met invullen.***

---

**Algemeen:**

Omdat bij veel evenementen voor de vergunning op grond van de APV eveneens advies moet worden ingewonnen bij de gemeentelijke dienst Openbare Werken, de Politie, Brandweer of GHOR, wordt u verzocht het aanvraagformulier **tenminste 6 weken** voor de aanvang van het evenement in te dienen.

***Het formulier dient zo volledig mogelijk te worden ingevuld en te zijn voorzien van de gevraagde bijlagen (situatietekening, platte gronden, etc.).***

Niet volledig ingevulde formulieren worden geretourneerd, hetgeen kan betekenen dat de vergunningverlening en daarmee het doorgaan van het evenement in het gedrang komt.

---

**1. Ondergetekende.**

In te vullen naam en adres van de vereniging plus naam, adres en telefoonnummer van de contactpersoon, met wie zo nodig contact kan worden opgenomen.

**2. Bij gelegenheid waarvan worden de activiteiten georganiseerd?**

Invullen de aard van de te houden activiteiten.

**3. Opgave datum/tijdstip activiteiten en aantal bezoekers.**

Aangeven op welke data en tijdstippen de activiteiten plaatsvinden met hierbij vermeld het aantal te verwachten bezoekers.

**4. Locatie.**

Hier de juiste locatie omschrijven of het adres van het gebouw aangeven waar het evenement plaatsvindt. Tevens dient hier de aard en de eigendom van het in gebruik te nemen terrein te worden vermeld.

**5. Accommodatie.**

In het belang van een brandveilig gebruik van een tent of een vast gebouw waarin meer dan 50 personen gelijktijdig aanwezig kunnen zijn, is een door burgemeester en wethouders af te geven vergunning op grond van de Brandveiligheidsverordening dan wel de Bouwverordening vereist.

Dit geldt ook voor braderieën, jaarmarkten, etc..

In zo'n vergunning worden voorschriften gegeven waaraan uit het oogpunt van brandveiligheid moet worden voldaan.

Door het invullen van vraag 5. doet u tegelijkertijd het verzoek om die vergunning.

**6. Toiletten.**

Wanneer de activiteiten plaatsvinden in een tent of tijdelijk bouwwerk waar geen vaste toiletten aanwezig zijn, dient voor voldoende toiletvoorzieningen te worden gezorgd, zodat geen overlast voor de omgeving kan ontstaan. Denk hierbij bijvoorbeeld aan het afvoeren van het rioolwater

**7. Aanwezigheid brandpreventieve-voorzieningen.**

*Nauwkeurig dient te worden aangegeven welke voorzieningen aanwezig zijn.*

*Van de (nood)uitgangen wordt het aantal vermeld en de totale breedte.*

*Het in een ruimte toegestane aantal bezoekers en/of zitplaatsen is onder andere mede afhankelijk van de totale uitgangsbreedte van de (nood)uitgang(en)), alsmede de draairichting van de deuren van de nooduitgangen.*

*Indien in een tent of tijdelijk bouwwerk meer dan 50 personen gelijktijdig aanwezig kunnen zijn en deze wordt gebruikt tussen zonsondergang en zonsopgang of wanneer er onvoldoende daglichttoetreding aanwezig is, dient in de tent of het tijdelijk bouwwerk voldoende nood- en transparantverlichting aanwezig te zijn (onder transparantverlichting wordt in deze verstaan: "verlichte verwijzingsbordjes naar of boven de uitgangen en nooduitgangen, welke van de juiste voorgeschreven pictogrammen zijn voorzien").*

## **Muziek.**

*Het ten gehore brengen van muziek mag niet leiden tot (geluid)overlast.*

*Het geluidsniveau van de muziek is gebonden aan een maximum aantal dB(A). Verder kan het tijdstip waarop met name (versterkte) levende en mechanische muziek ten gehore wordt gebracht beperkt zijn tot een nader te bepalen uur.*

## **8. Koken, bakken, braden en verwarming.**

*Het gebruik van elektrische en/of gasgestookte kooktoestellen is slechts toegestaan onder bepaalde voorwaarden.*

*Het gebruik van andere gassen dan butaan of propaan is niet toegestaan.*

Met name waar het de verwarming in een tent of tijdelijk bouwwerk betreft, dient veilige verwarmingsapparatuur op een verantwoorde wijze te worden gebruikt.

Het gaat hier met name om extra te plaatsen verwarmingsapparaten en dergelijke. Normale CV-installaties in bestaande gebouwen behoeven niet te worden omschreven.

## **9. Podia / zitplaatsen.**

*Podia (buiten bouwwerken) dienen zodanig te worden geplaatst, dat er een doorgaande route met een breedte van tenminste 3,50 meter en een hoogte van 4,20 meter wordt vrijgehouden ten behoeve van de hulpverlenende diensten.*

## **10. Drankverstrekking.**

*Het bij gelegenheid van een evenement tegen betaling verstrekken van zwakalcoholische dranken voor gebruik ter plaatse is alleen geoorloofd wanneer de burgemeester de daarvoor vereiste toestemming drankverstrekking ingevolge de Drank- en Horecawet heeft verleend.*

## **11. Marktkraampjes, kermisattracties, springkussens, etc.**

Marktkraampjes en attracties dienen zodanig te worden geplaatst, dat tussen de rijen een doorgaande route met een breedte van tenminste 3,50 meter en een hoogte van 4,20 meter wordt vrijgehouden ten behoeve van de hulpverlenende diensten.

*Voor kermisattracties geldt dat het aantal en de soort attractie duidelijk wordt aangegeven.*

## **14. Loterij.**

Maakt een loterij deel uit van de activiteiten, dan dient een afzonderlijke loterijvergunning te worden aangevraagd.

Voor een kienbijeenkomst is een kennisgeving voldoende.

## **15. Verkeersvoorzieningen.**

*Omdat het verkeer hinder kan ondervinden van een evenement, dient duidelijk aangegeven te worden welke straten afgesloten zouden moeten worden en op welke tijdstippen.*

*De voorstellen worden besproken met Politie, Brandweer en afdeling Openbare Werken.*

*Indien de verkeersmaatregelen consequenties hebben voor het busvervoer en/of bushaltes, dienen omleidingen/wijzigingen te worden doorgevoerd in overleg met het lokale busvervoersbedrijf..*

## **19. Situatietekening.**

*Samen met het ingevulde formulier dient een zo duidelijk mogelijk situatietekening van de locatie (schaal 1:1000), alsmede een plattegrond van de accommodatie (schaal 1:100) te worden ingeleverd.*

### **TOT SLOT.**

Indien de vergunning wordt verleend worden meestal met betrekking tot diverse onderdelen een aantal voorwaarden gesteld.

Het kan van belang zijn reeds in de voorbereidingsfase kennis te nemen van deze voorwaarden. Hiervoor kunt u terecht bij de afdeling Burgerzaken van het Gemeentehuis, Markt 1 te Kessel + telefoonnummer 077-462 80 60.

Bijlage 4: Risico analyse (Toetsingsmatrix).

Gevaren	Toelichting	Mogelijk gevolg/effeet	Betrokken partijen	Genomen maatregelen door organisatie	Kans	Gevolg	Nadere Maatregelen	Restrisico
					Klein Aannemelijk Groot	Mimimaal Gemiddeld Ernstig		Aanvaardbaar Niet aanvaardbaar
<b>INHOUD</b>								
Risicovolle doelgroep	Er zijn dealers, daklozen, verslaafden, groepen jongeren, gehandicapten te verwachten op of rond de locatie							
Aantal bezoekers	Het aantal bezoekers is dusdanig groot dat hiermee de kans op gevaar vergroot wordt.							
Uitstralingseffecten/ imago								
Verwachte bezoekers met tegengestelde belangen	Kans op gevaar groter							
Cultuurverschillen	Kans op gevaar groter							
Zitplaatsen of staanplaatsen								
<b>LOCATIE</b>								
In het woongebied of buitengebied	Mogelijke dreiging woongebied of andersom							
Ligging tov gevaarlijke objecten (LPG, industrie)	De gevaarlijke objecten kunnen gevaar voor het evenement geven.							
Het evenement ligt in een gebied waar het rbp van toepassing is.								
Bereikbaarheid hulpdiensten	De bereikbaarheid van de hulpdiensten is slecht							
Is er een gebruikersvergunning aanwezig	Is op de locatie een gebruikersvergunning van toepassing en/of bezit de huidige locatie al een gebruikersvergunning voor de genoemde activiteiten.							
<b>ORGANISATIE</b>								
Ervaring management	De ervaring organisatie is klein of groot							
Capaciteit organisatie	Dit dient in verhouding te staan met de grootte van het evenement.							



<b>INTERNE INVLOEDEN</b>									
Mogelijke escalatie									
Massabeweging publiek									
Instortingsgevaar constructies									
<b>EXTERNE INVLOEDEN</b>									
Mogelijke escalatie									
Politiek impact/ betogingen	Zijn er politieke externe invloeden te verwachten								
Extreem weer									
Uitval licht, water, elektra									
Dreiging terrorisme									
<b>LOGISTIEK</b>									
Invloed bestaande infrastructuur	Wat veroorzaakt het evenement op de bestaande infra structuur								
Bereikbaarheid hulpdiensten	Hoe is de bereikbaarheid van de hulpdiensten op gebieden buiten het evenement.								

## **INHOUDSOPGAVE BASISVOORWAARDEN**

- 0. Beknopte aandachtspunten**
- 1. Algemene voorwaarden**
- 2. Voorwaarden Tent**
- 3. Voorwaarden Gebouw**
- 4. Voorwaarden Podia / standbouw / kramen e.d.**
- 5. Voorwaarden Kampvuur / open vuur**
- 6. Voorwaarden Terrasoverkapping**
- 7. Voorwaarden Verwarming / kookdoeleinden (gas / elektrisch)**
- 8. Voorwaarden Versieringen**
- 9. Voorwaarden Zitplaatsopstellingen**
- 10. Voorwaarden Overnachtingen**
- 11. Voorwaarden Circussen**
- 12. Voorwaarden Tijdelijke Campings**
- 13. Voorwaarden ballonnen (niet met lucht gevuld)**
- 14. Voorwaarden luchtballonnen**

## 0. BEKNOPTE AANDACHTSPUNTEN

### BEKNOPTE AANDACHTPUNTEN M.B.T. DE BRANDVEILIGHEID BIJ BESLOTEN ACTIVITEITEN.

#### 1.0 Vrijhouden terreingedeelten

- 1.1 De vrije doorgang naar en vanuit uitgangen en nooduitgangen, van aan straten gelegen panden, moeten altijd gehandhaafd blijven
- 1.2 Brandkranen en brandputten moeten voor de brandweer vrij en goed bereikbaar worden gehouden. Als er gebruik wordt gemaakt van brandkranen en/of andere waterwinplaatsen, moet dit zodanig gebeuren, dat de brandweer altijd zonder vertraging toch gebruik hiervan kan maken.
- 1.3 Voor voertuigen van de hulpverlenende diensten (politie, brandweer, ambulance) moet altijd een vrije route zijn gegarandeerd met een breedte van tenminste 4,50 meter en een hoogte van 4,20 meter. Hekwerken die deze route blokkeren moeten snel en gemakkelijk verwijderd kunnen worden. Bouwwerken e.d. moeten tot op 40 meter afstand te bereiken zijn.

#### 2.0 Elektrische installatie

- 2.1 Zorg voor een deugdelijke, veilige elektrische installatie (conform NEN 1010)
- 2.2 Plak kabels en snoeren die over vloeren lopen, met goede plakstrips af, zodat er niemand over kan vallen.

#### 3.0 Elektrische en gasgestookte kooktoestellen

- 3.1 Plaats kooktoestellen stevig op de vloer c.q. de tafel en zorg ervoor dat ze niet kunnen omvallen of omgestoten kunnen worden.
- 3.2 Plaats kooktoestellen tenminste 1,5 meter van tentdoek of andere brandbare materialen of zorg voor een brandwerende afscherming
- 3.3 Zorg ervoor, dat in de directe omgeving van pannen goed passende deksels aanwezig zijn; "vlam in de pan" moet u nooit met water proberen te doven.
- 3.4 Het gebruik van andere gassen dan butaan of propaan (bv LPG) is niet toegestaan
- 3.5 Er mogen niet meer dan twee gasflessen met een inhoud van maximaal 26 liter per gasfles aanwezig zijn.
- 3.6 Gebruik alleen deugdelijke slangklemmen en goedgekeurde oranje propaanslangen, die van een jaarmerk zijn voorzien.
- 3.7 Zorg ervoor, dat gasflessen niet verhit kunnen worden door het kooktoestel of de zon.

#### 4.0 Barbecue

- 4.1 De barbecue dient op voldoende afstand van gebouwen, goederen of beplanting te worden geplaatst om brandgevaar te voorkomen.
- 4.2 Boven de barbecue mag geen afdak c.q. zeil bevestigd worden, tenzij dit is vervaardigd van moeilijk brandbaar materiaal en zich bevindt op een hoogte van minimaal 2,5 meter vanaf de brandhaard.
- 4.3 Gebruik alleen barbecues die deugdelijk geconstrueerd zijn en stel ze zodanig op, dat deze niet kunnen omvallen of worden omgestoten.
- 4.4 Doof na afloop de nog smeulende resten.

#### 5.0 Blusmiddelen

- 5.1 Zorg voor één of meer goedgekeurde blusapparaten, die voor direct gebruik gereed zijn. Ze dienen bij voorkeur in de nabijheid van het bedienend personeel te worden geplaatst of in de directe omgeving van opslag van brandbare vloeistoffen, gasvormige brandstoffen of een plaats waar gebakken of gebraden wordt.

6.0 Toezicht

- 6.1 Zorg ervoor, dat gedurende de tijd dat er personen aanwezig zijn, er een verantwoordelijk persoon namens de organisatie aanwezig is, die er op toeziet:
- a. dat vlucht- en toegangswegen goed zichtbaar, goed bereikbaar en niet versperd zijn door obstakels.
  - b. Dat aanwezige blusmiddelen goed zichtbaar en gebruiksklaar zijn.
  - c. Dat er op een veilige manier met elektriciteit, gas en open vuur (barbecue) wordt omgegaan.
  - d. Dat in geval van een incident de hulpverleningsdiensten worden gealarmeerd.
  - e. Dat de veiligheid in het algemeen gewaarborgd is en het feest daardoor een feest blijft.

## 1. VOORWAARDEN ALGEMEEN

### 1.0 ORGANISATIE

- 1.1 De houder van de vergunning is verplicht de schade die hij door het gebruik van de vergunning aan derden toebrengt te vergoeden en voorts de redelijkerwijs mogelijke maatregelen te nemen teneinde te voorkomen dat de gemeente dan wel derden tengevolge van het gebruik van de vergunning schade lijden.
- 1.2 De vergunning dient ter plaatse aanwezig te zijn en op de eerste vordering van een ambtenaar van de brandweer of politie te worden getoond.
- 1.3 Indien bij een voor de ingebruikname gehouden inspectie, dan wel tijdens een controle blijkt dat niet aan de opgelegde voorwaarden is voldaan of de veiligheid van de bezoekers onvoldoende is gewaarborgd dan kan op last van de burgemeester, het gebruik worden verboden dan wel onmiddellijk worden beëindigd.
- 1.4 De organisatie dient tijdens het evenement telefonisch bereikbaar te zijn. Hiertoe dient 5 dagen voor aanvang van het evenement de personalia van de voor deze activiteit verantwoordelijke persoon alsmede het telefoonnummer van de organisatie aan de brandweer te worden bekendgemaakt.
- 1.5 Door de organisatie dient, afhankelijk van het aantal en de aard van de bezoekers, in overleg met de commandant van de brandweer een aantal personen als wacht- en bewakingsdienst te worden aangewezen/ ingezet, die zijn belast met het toezicht op de naleving van de veiligheidsvoorzieningen.
- 1.6 De met controle belaste functionarissen van de gemeente, brandweer en politie moeten altijd worden toegelaten tot de inrichting. De aanwijzingen die, in verband met de (brand)veiligheid, door deze functionarissen worden gegeven moeten onmiddellijk worden opgevolgd.
- 1.7 Aan het gestelde voorschrift dat moet worden toegepast om te voldoen aan een met betrekking tot een inrichting of een gedeelte daarvan gestelde eis, hoeft niet te worden voldaan, voorzover anders dan door toepassing van dat voorschrift de inrichting of het betrokken gedeelte daarvan ten minste dezelfde mate van veiligheid, bescherming van de gezondheid, bruikbaarheid, energiezuinigheid en bescherming van het milieu biedt, als is beoogd met het betrokken voorschrift.

### 2.0 VRIJHOUDEN TERREINGEDEELTEN

- 2.1 Op het bij het evenement behorende terrein moeten de beplanting, de parkeerplaatsen, de laad- en losplaatsen en plaatsen waar goederen en afval worden opgeslagen of gedeponeed, zodanig zijn gesitueerd dat bij brand het oprijden en opstellen van voertuigen en andere hulpmiddelen van de brandweer niet wordt bemoeilijkt of belemmerd.
- 2.2 Onverminderd het bepaalde in artikel 5.1.2 van de bouwverordening moet ten behoeve van het verkeer van de hulpverlenende diensten een doorgaande route met een breedte van 4,50 meter en een hoogte van 4,20 meter worden vrijgehouden. Hekwerken die deze route blokkeren moeten snel en gemakkelijk kunnen worden verwijderd en moeten zijn voorzien van het opschrift "PARKEERVERBOD, DOORGANG HULPVERLENINGSDIENSTEN."

- 2.3 Elk ( tijdelijk) bouwwerk (tent, stand, (mark) kraam, podium e.d) moet tot op 40 meter voor brandweervoertuigen bereikbaar zijn middels een 4,50 meter brede route met een vrije hoogte van ten minste 4,20 meter.
- 2.4 Elk (tijdelijk) bouwwerk ( woning, bedrijf, tent, stand, (mark) kraam, podium e.d.) moet zodanig worden geplaatst dat:
- alle toe- en uitgangen van woningen en/of bedrijven over de volledige breedte onbelemmerd zijn te bereiken;
  - de bluswaterwinplaatsen (brandkranen), moeten rondom een straal van 0.75m worden vrijgehouden en dienen te allen tijde voor brandweervoertuigen bereikbaar en voor onmiddellijk gebruik gereed te zijn.

### 3.0 GEBRUIK BOUWWERKEN EN TERREINEN

- 3.1 Het bouwwerk of terrein moet uiterlijk 3 uur voor de aanvang van het gebruik ter keuring, door ambtenaren van de brandweer, bouw- en woningtoezicht en energiebedrijf, gereed zijn.
- 3.2 Indien de constructie en/of brandveiligheidsvoorschriften niet voor akkoord bevonden worden mag de tijdelijke inrichting niet in gebruik worden genomen.
- 3.3 De in- en uitgangen moeten zowel aan de binnen- als buitenzijde vrij gehouden worden van obstakels zoals stoelen, tafels, emballage, fietsen e.d.
- 3.4 Bij de aanwezigheid van rolstoelen of bedden ten behoeve van gehandicapten of zieken, moeten de (nood-) uitgangen geschikt zijn om deze met rolstoelen of bedden te passeren; personen in rolstoelen en bedden moeten vergezeld zijn van een of meerdere begeleiders.
- 3.5 In of in de directe nabijheid van het gebouw of de inrichting moet een telefoontoestel aanwezig zijn om bij calamiteiten 112 te kunnen bellen.
- 3.6 Slangen, kabels, snoeren e.d. moeten zodanig zijn aangebracht, dat niemand daarmee in aanraking kan komen, dan wel daarover kan struikelen.
- 3.7 De aanleg en uitbreiding van de elektrische installatie, het aanbrengen van veiligheidsaarding e.d moet geschieden overeenkomstig NEN 1010.
- 3.8 Indien zich tijdens de voorbereiding van het evenement of tijdens het evenement technische of organisatorische wijzigingen voordoen, die van belang kunnen zijn voor de (brand)veiligheid, moet dit onverwijld ter kennis worden gebracht aan de Brandweer.

### 4.0 AFVAL

- 4.1 Afval moet dagelijks worden verzameld in veilig opgestelde en goed af te sluiten containers van moeilijk brandbaar materiaal.
- 4.2 Asbakken moeten regelmatig, maar tenminste dagelijks, worden geleegd in afsluitbare asverzamelaars van onbrandbaar materiaal.
- 4.3 De aanwezige asbakken en/of papierbakken moeten van onbrandbaar of moeilijk brandbaar materiaal zijn vervaardigd.

## **2. VOORWAARDEN TENTEN**

### **1.0 ALGEMEEN**

- 1.1 De lange zijde van tent/overkapping dient over de gehele lengte geopend te blijven gedurende het feest of er dient noodverlichting te worden aangebracht met vluchtweg-aanduiding volgens de wettelijke norm.
- 1.2 Het materiaal van de tent/overkapping moet tenminste voldoen aan het gestelde in klasse II, bijdrage tot brandvoortplanting NEN-6065 en een rookgetal van  $5.4\text{m}^{-1}$  NEN 6066 of daarmee vergelijkbare norm.

### **2.0 BLUSMIDDELEN**

- 2.1 Op, op de tekening aangegeven plaatsen moeten kleine blusmiddelen zijn aangebracht met een vulling van tenminste 6 kg of liter blusstof. De kleine blusmiddelen moeten te allen tijde bereikbaar en voor onmiddellijk gebruik gereed zijn. Dit blusapparaat moet jaarlijks door een daartoe opgeleid persoon zijn gekeurd en van een geldig keurmerk zijn voorzien. (conform NEN 2559)
- 2.2 Tenzij op andere wijze in blusmiddelen is voorzien (b.v. brandslanghaspels) dient per  $150\text{m}^2$  een klein blusmiddel van tenminste 6 kg of ltr blusstof aanwezig te zijn met een minimum van 2 kleine blusmiddelen.

### **3.0 OPSTELLING**

- 3.1 Rondom de tent dient tenminste aan drie zijden een vrije ruimte van tenminste 5 meter aanwezig te zijn
- 3.2 De tuien van de tent moeten zodanig zijn aangebracht dat de vluchtwegen en (nood)uitgangen hierdoor op generlei wijze worden belemmerd.
- 3.3 De afvalcontainer dient tenminste 5 meter van de tent te zijn opgesteld en verankerd.

### **4.0 INDELING**

- 4.1 In de tent moeten, afhankelijk van het toegestane aantal personen, voldoende doch tenminste 2 (nood)uitgangen aanwezig zijn; de uitgangen moeten zover mogelijk van elkaar zijn verwijderd, doch de maximale loopafstand naar de (nood)uitgang mag niet meer dan 30 meter bedragen in een ingedeelde situatie en 20 meter (in vogelvlucht) in een oningedeelde situatie.
- 4.2 De totale uitgangsbreedte moet zodanig zijn dat voor elke 9 personen gelijktijdig aanwezig tenminste 10 centimeter beschikbaar is tenzij anders aangetoond middels een berekening conform bouwbesluit
- 4.3 Een (nood)uitgang moet tenminste een breedte van 0,85 meter en een hoogte van 2,30 meter bezitten; eventuele deuren van uitgangen moeten naar buiten opendraaien en in een handeling zijn te openen zonder gebruikmaking van sleutels of andere losse voorwerpen.
- 4.4 In de vluchtwegen mogen geen versmallingen voorkomen.
- 4.5 Hoogteverschillen groter dan 0,21 m tussen de vloer in de tent en het maaiveld buiten de tent, ter plaatse van de (nood) uitgangen, moeten worden overwonnen door een

hellingbaan van stroef materiaal met een maximale hellingshoek van 6° (1:10); de breedte van de hellingbaan moet tenminste gelijk zijn aan de breedte van de uitgang, vermeerderd met 0,50 meter.

## 5.0 VERLICHTING

- 5.1 In de tent en in de directe omgeving van de nooduitgangen aan de buitenkant moeten lichtpunten zijn aangebracht, aangesloten op een noodstroombron, welke automatisch worden ingeschakeld binnen 15 seconden bij het uitvallen van de normale netspanning; de lichtsterkte van de noodverlichting ( 1 lux, gemeten op de vloer) moet zodanig zijn dat bij afwezigheid van voldoende daglicht (minimaal 10 lux), de tent voldoende helder verlicht kan worden om deze veilig te kunnen verlaten. De noodverlichting moet bij spanningsuitval tenminste 60 minuten blijven branden.
- 5.2 Verlichtingsarmaturen moeten zodanig zijn aangebracht dat zij onder geen enkele omstandigheid met tentzeilen of andere brandbare materialen in aanraking kunnen komen of anderszins aanleiding kunnen geven tot brand.
- 5.3 Boven de (nood)uitgangen dient een vluchtroute-aanduiding te worden aangebracht volgens de NEN 6088 en NEN-EN1838. Deze vluchtroute-aanduiding moet worden uitgevoerd op transparanten; De transparanten moeten zijn aangesloten op de noodverlichtingsinstallatie en dienen permanent te branden gedurende de aanwezigheid van personen.
- 5.4 De capaciteit van de noodstroombron moet voldoende zijn om de in lid 1 en 3 genoemde lichtpunten en transparanten gedurende tenminste 60 minuten op volle sterkte te laten branden.

## 6.0 WEERSOMSTANDIGHEDEN

- 6.1 Het is verboden, zonder overleg met de brandweer, een tent of paviljoen in gebruik te hebben indien de weersvoorspellingen en/of weersomstandigheden dusdanig zijn of kunnen zijn dat een windsnelheid heerst of windvlagen kunnen voorkomen van windkracht 6 (zes) of hoger op de schaal van Beaufort (zie lid 3), of indien er door de regionale alarmcentrale een waarschuwing voor zwaar weer is afgegeven. Hiertoe dient de organisatie zich voor en tijdens het evenement regelmatig te informeren naar de weersomstandigheden en/of weersvoorspellingen.
- 6.2 Indien zich de weersomstandigheden zoals omschreven in lid 1 tijdens het evenement voordoen dient de tent onmiddellijk geheel te worden ontruimd.



### 6.3 Windkrachttabel in beaufortschaal:

Bft	Benaming	Gemiddelde windsnelheid				Kenmerken
		m/s	knopen	km/u	mijl/u	
0	Windstil	< 0,2	< 1	< 1	< 1	Rook stijgt recht omhoog
1	Zwak	0.3 - 1.5	1 - 3	1 - 5	1 – 3	Rookpluimen geven richting aan
2	Zwak	1.6 - 3.3	4 - 6	6 - 11	4 – 7	Bladeren ritselen
3	Matig	3.4 - 5.4	7 - 10	12 - 19	8 – 12	Bladeren en twijgen voortdurend in beweging
4	Matig	5.5 - 7.9	11 - 16	20 - 28	13 - 18	Stof en papier dwarrelen op
5	Vrij krachtig	8.0 - 10.7	17 - 21	29 - 38	19 - 24	Takken maken zwaaiende bewegingen
<b>6</b>	<b>Krachtig</b>	<b>10.8 - 13.8</b>	<b>22 - 27</b>	<b>39 - 49</b>	<b>25 - 31</b>	<b>Grote takken bewegen</b>
7	Hard	13.9 - 17.1	28 -33	50 - 61	32 - 38	Bomen bewegen
8	Stormachtig	17.2 - 20.7	34 - 40	62 - 74	39 - 46	Twijgen breken af
9	Storm	20.8 - 24.4	41 - 47	75 - 88	47 - 54	Takken breken af. Dakpannen waaien weg
10	Zware storm	24.5 - 28.8	48 - 55	89 - 102	55 - 63	Bomen worden ontworteld
11	Zeer zware storm	28.5 - 32.6	56 - 63	102 - 117	64 - 74	Uitgebreide schade aan bossen en gebouwen
12	Orkaan	> 32.6	> 63	> 117	> 74	Niets blijft meer overeind

### **3. VOORWAARDEN GEBOUW**

(in aanvulling op een eventueel reeds afgegeven gebruiksvergunning).

#### **1.0 INDELING**

- 1.1 In het gebouw / de gebouwen moeten, afhankelijk van het toegestane aantal personen, voldoende doch tenminste 2 (nood) uitgangen aanwezig zijn. De uitgangen moeten zo ver mogelijk van elkaar zijn verwijderd, doch de maximale loopafstand naar de (nood) uitgang mag niet meer dan 30 meter bedragen in een ingedeelde situatie en 20 meter (in vogelvlucht) in een oningedeelde situatie.
- 1.2 De totale uitgangsbreedte moet zodanig zijn dat voor elke 9 personen gelijktijdig aanwezig tenminste 10 centimeter beschikbaar is tenzij anders aangetoond middels een berekening conform bouwbesluit.
- 1.3 Een (nood)uitgang moet tenminste een breedte van 0,85 meter en een hoogte van 2.30 meter bezitten. Eventuele deuren van uitgangen moeten naar buiten open draaien en in een handeling zijn te openen zonder gebruik te maken van sleutels of andere losse voorwerpen.
- 1.4 Automatisch werkende schuifdeuren moeten gedurende de tijd dat personen aanwezig zijn in de stand "automatisch" staan. Bij een spanningsval tot minder dan 70% van de normale bedrijfsspanning in de elektriciteitsvoorziening dienen ze automatisch open te gaan en in geopende stand te blijven staan, of zogenaamd "power to close" te zijn uitgevoerd, zodat men ze handmatig open kan duwen..
- 1.5 Bij de aanwezigheid van een sluisconstructie dienen voorzieningen te zijn getroffen dat in geval van brand de sluiswerking te niet wordt gedaan. In de vluchtwegen mogen geen versmallingen voorkomen.
- 1.6 Hoogteverschillen van meer dan 0,21 m tussen de vloer in het gebouw en het maaiveld buiten het gebouw, ter plaatse van (nood-) uitgangen, moeten worden overwonnen door een hellingbaan van stroef materiaal met een maximale hellingshoek van 6° (1:10); de breedte van de hellingbaan moet tenminste gelijk zijn aan de breedte van de uitgang, vermeerderd met 0,50 meter, of middels een trap (conform het bouwbesluit)..
- 1.7 De opstelling van bars, podia, tafels, stoelen, dansvloer e.d. dient te geschieden conform de bij de evenementenaanvraag behorende plattegrondtekening (lay-out.)

#### **2.0 INRICHTING**

- 2.1 Goederen, stoffen of andere voorwerpen mogen niet op zodanige wijze zijn aangebracht of opgesteld, dat zij:
  - het bereiken van een uitgang belemmeren;
  - het gebruik van een vluchtweg belemmeren;
  - de beweging van een deur belemmeren;
  - veiligheidsaanduidingen, blusmiddelen en de nood- of transparantverlichting onzichtbaar of onbereikbaar maken.
- 2.2 Handbrandmelders moeten te allen tijde zichtbaar en bereikbaar zijn.
- 2.3 Indien (afhankelijk van het evenement) een bepaalde deurpartij als nooduitgang kan vervallen (zie tekening), moeten de bijbehorende transparanten worden afgeplakt. Dit

op een zodanige wijze, dat de hierop aangebrachte pictogrammen niet meer zichtbaar zijn.

- 2.4 In het gebouw mogen, tenzij met een aparte ontheffing, niet aanwezig zijn:
- ontplofbare stoffen en voorwerpen;
  - met ontplofbare stoffen geladen voorwerpen;
  - ontvlammingsmiddelen, vuurwerk en dergelijke artikelen;
  - samengeperste, vloeibaar gemaakte of onder druk opgeloste brandbare gassen;
  - brandbare vloeistoffen m.u.v. de vloeistof welke aanwezig is in de brandstoftank van ten toon te stellen voer- en/of vaartuigen tot een maximum van 5 liter c.q. de reserve capaciteit van de brandstoftank;
  - voor zelfontbranding vatbare stoffen;
  - stoffen welke bij aanraking met water brandbare gassen ontwikkelen;
  - stoffen welke de verbranding bevorderen (oxiderend werkende stoffen);
  - organische peroxiden;
  - giftige stoffen;
  - walging opwekkende en gevaar voor besmetting opleverende stoffen;
  - radioactieve stoffen;
  - bijtende stoffen;
  - in werking zijnde laserapparatuur.

### 3.0 VERLICHTING

- 3.1 In het gebouw en in de directe omgeving van de nooduitgangen aan de buitenkant moeten lichtpunten zijn aangebracht, aangesloten op een noodstroombron, welke automatisch worden ingeschakeld binnen 5 seconden bij het uitvallen van de normale netspanning; de lichtsterkte van de noodverlichting (1 lux, gemeten op de vloer) moet zodanig zijn dat bij afwezigheid van voldoende daglicht (10 lux), het gebouw voldoende helder verlicht kan worden om het veilig te kunnen verlaten.
- 3.2 Treden in ruimten die tijdens de aanwezigheid van personen zijn verduisterd, moeten zodanig zijn verlicht dat deze duidelijk zichtbaar zijn.
- 3.3 Verlichtingsarmaturen moeten zodanig zijn aangebracht dat zij onder geen enkele omstandigheid met brandbare materialen in aanraking kunnen komen of anderszins aanleiding kunnen geven tot brand.
- 3.4 Boven de (nood-)uitgangen dient vluchtwegaanduiding te worden aangebracht volgens de NEN 6088 en NEN-EN 1838. Deze vluchtrouteaanduiding moet worden uitgevoerd als transparanten; de transparanten moeten zijn aangesloten op de noodverlichtingsinstallatie en dienen permanent te branden gedurende de aanwezigheid van personen.
- 3.5 De capaciteit van de noodstroombron moet voldoende zijn om de in lid 1 en 4 genoemde lichtpunten en transparanten gedurende tenminste 60 minuten op volle sterkte te laten branden.

### 4.0 GEBRUIK

- 4.1 Op de op de tekening aangegeven plaatsen moeten kleine blusmiddelen zijn aangebracht met een vulling van tenminste 6 kg of liter blusstof. De kleine blusmiddelen moeten te allen tijde bereikbaar en voor onmiddellijk gebruik gereed zijn. De blusmiddelen dienen conform de NEN 2559 te zijn onderhouden.

- 4.2 Tenzij dat op andere wijze in blusmiddelen is voorzien (b.v. brandslanghaspels) dient per 150m<sup>2</sup> een klein blusmiddel van tenminste 6 kg of liter blusstof aanwezig te zijn met een minimum van 2 kleine blusmiddelen.

#### **4. VOORWAARDEN PODIA / STANDBOUW / KRAMEN E.D.**

- 1.0 Indien er stands, (markt)kramen, podiums e.d. worden gebruikt met een bovenbouw dan mag deze bovenbouw de voor de desbetreffende straat gestelde doorrijdbreedte niet vernauwen.
- 1.1 Tussen de achterzijde van stands, (markt)kramen, podiums e.d. en de achterliggende bebouwing moet een strook van tenminste 1 meter breed worden vrijgehouden.
- 1.2 Elke stand, (markt)kraam, podium, e.d. waarbij sprake is van enige vorm van openvuur dient voorzien te zijn van een klein blusmiddel met een vulling van tenminste 6 kg of .liter blusstof. Het kleine blusmiddel moet te allen tijde bereikbaar en voor onmiddellijk gebruik gereed zijn. Het kleine blusmiddel dient conform de NEN 2559 te zijn onderhouden.
- 1.3 Verlichtingsarmaturen en alle andere warm wordende installaties moeten zodanig zijn aangebracht dat zij onder geen enkele omstandigheid met brandbare materialen in aanraking kunnen komen of anderszins aanleiding kunnen geven tot brand.
- 1.4 Bij het tentoonstellen van voertuigen, vaartuigen en/of machines met een verbrandingsmotor moeten:
- de reservoirs zijn afgetapt met uitzondering van de reservoirs voor de dieselolie,
  - de accuklemmen van de polen zijn verwijderd.
- Het aftappen van de reservoirs mag uitsluitend buiten het bouwwerk plaatsvinden.
- 1.5 Bij wind gelden de voorwaarden zoals genoemd onder artikel 7 van de voorwaarden tenten.

## **5. VOORWAARDEN KAMPVUUR / FEESTVUUR**

- 1.0 Een kampvuur, dat niet groter dan 2 m<sup>3</sup> mag zijn, moet tenminste 10 meter van de bebouwing, voer- of vaartuigen en tenminste 30 meter van een bos- of heideterrein worden aangelegd.
- 1.1 Bij Sint-Maartensvuren, paasvuren, vreugdevuren, oudejaarsvuren en bij kerstboomverbranding mag de brandstapel niet groter zijn dan 125 m<sup>3</sup>. (los gestort materiaal) De afstand tot bebouwing, voer- of vaartuigen moet dan tenminste 30 meter en tot bos- of heideterreinen tenminste 100 meter zijn
- 1.2 Slechts het stoken van winddroog hout in natuurlijke toestand (d.w.z. ongeverfd e.d.) is toegestaan.
- 1.3 Er moet zodanig worden gestookt, dat geen vlieg vuur ontstaat. Bij windkracht 4 op de schaal van Beaufort of meer mag het stoken geen doorgang vinden.
- 1.4 De ondergrond van de vuurstapel mag geen deel uitmaken van de verbranding.
- 1.5 Na afloop van het kampvuur moeten alle gloeiende resten worden gedoofd.
- 1.6 De resten van de verbranding moeten binnen 24 uur worden opgeruimd.
- 1.7 Er mag alleen worden gestookt onder toezicht van een meerderjarige.
- 1.8 Het gebruik van lichtontvlambare vloeistoffen, zoals benzine, voor het aansteken van het vuur is niet toegestaan.
- 1.9 Indien tijdens het stoken blijkt, dat onder invloed van heersende weersgesteldheid het verkeer dan wel bewoners in de omgeving last hebben van hinderlijke rookgassen, dan moet het stoken onmiddellijk worden gestaakt.
- 1.10 Wanneer er sprake is van enige vorm van openvuur dient er minimaal een klein blusmiddel met een vulling van tenminste 6 kg of liter blusstof aanwezig te zijn; Het kleine blusmiddel moet te allen tijde bereikbaar en voor onmiddellijk gebruik gereed zijn. Blusapparaten moeten minder dan een jaar geleden door een daartoe opgeleid persoon zijn gekeurd en van een geldig keurmerk te zijn voorzien. (conform NEN 2559).

## **6. VOORWAARDEN TERRASOVERKAPPING**

- 1.0 De overkapping/luifel en/of opstelling mag op generlei wijze de bestaande (nood)uitgang(en) nadelig beïnvloeden.
- 1.1 Indien het bouwwerk waar de overkapping/luifel aan grenst slechts over één uitgang beschikt en deze uitkomt onder de overkapping mogen onder de overkapping geen kook, bak en/of braadactiviteiten plaatsvinden.
- 1.2 Het materiaal van de overkapping/luifel moet tenminste voldoen aan het gestelde in klasse II, bijdrage tot brandvoortplanting NEN-6065 en een rookgetal van  $5,4 \text{ m}^{-1}$ , conform NEN 6065 of daarmee vergelijkbaar. Het gebruik van dekzeilen die niet aan de brandklasse voldoen is verboden.
- 1.3 Er mag maximaal één zijde van de overkapping/luifel gesloten zijn.

## **7. VOORWAARDEN VERWARMING / KOOKDOELEINDEN (GAS/ELECTRISCH)**

### **1.0 KOKEN, BAKKEN EN BRADEN**

- 1.1 Het bakken, braden, koken, barbecuen van voedings- en/of genotmiddelen m.b.v. elektrische energie en/of gas is toegestaan indien :
- er in de directe omgeving van een verbruikstoestel goed passende deksels voor de in gebruik zijnde pannen aanwezig zijn en een blusapparaat met een vulling van 6 kg of liter aanwezig is;;
  - de elektrische installatie voldoet aan NEN 1010 en de eisen die het energie leverend bedrijf stelt;
  - het verbruikstoestel KEMA/CE-goedgekeurd is;
  - Het gebruik van frituurvet en spijzoliev is alleen toegestaan in thermisch beveiligde toestellen;
  - snoeren, stekkers en toestellen in deugdelijke staat verkeren;
  - het verbruikstoestel vast op de vloer c.q. een tafel staat opgesteld op een zodanige wijze dat omvallen of -stoten niet mogelijk is;
  - het verbruikstoestel op tenminste 1,50 meter van brandbare materialen (versieringen, luifels, tentwanden e.d.) en belendende gebouwen is opgesteld.
  - Het draagvlak onder de bak- en braadtoestellen moet tot tenminste 10 cm buiten de toestellen onbrandbaar zijn, dan wel bekleed met een onbrandbaar materiaal
- 1.2 Het bakken, braden, koken en barbecuen van voedings- en/of genotmiddelen met behulp van vaste brandstof is verboden tenzij hiervoor een aparte ontheffing (bedrijfsmatige opzet) is afgegeven.
- 1.3 Het gebruik van vloeibare brandstof t.b.v. kookdoeleinden is te allen tijde verboden.
- 1.4 De (mobiele) bakkraam moet zijn opgesteld op een afstand van tenminste 5 meter vanaf elke bebouwing, tenzij de gevel van de bebouwing geheel blind is uitgevoerd.
- 1.5 In elke mobiele bakkraam dient nabij de toegangsdeur een klein blusmiddel te zijn aangebracht met een vulling van tenminste 6 kg of liter blusstof; de kleine blusmiddelen moeten te allen tijde bereikbaar en voor onmiddellijk gebruik gereed zijn. Dit blusapparaat moet jaarlijks door een daartoe opgeleid persoon zijn gekeurd en van een geldig keurmerk zijn voorzien (conform NEN 2559).
- 1.6 Binnen een afstand van 30 cm van de afvoerleiding voor de bak dampen en/of verbrandingsgassen mogen geen brandbare onderdelen van de mobiele bakkraam en geen brandbare goederen of stoffen aanwezig zijn, tenzij deze bekleed zijn met een onbrandbaar en slecht warmte geleidend materiaal.
- 1.7 De verbrandingsgassen van de bak- en braadtoestellen moeten door middel van afvoerleidingen van onbrandbaar en hittebestendig materiaal worden afgevoerd. De wand- of dak doorvoeringen moeten zijn uitgevoerd met een dubbelwandige nisbuis.
- 1.8 Een afvoer van bak- en/of braaddampen en verbrandingsgassen in één leiding is toegestaan mits de verbrandingsgassen gemeten op de plaats van samenkomst geen hogere temperatuur hebben dan 200 °C.
- 1.9 De bakdamp moet, zonder dat deze zich in de wagen kan verspreiden, worden opgevangen in en worden afgevoerd door een direct boven de bakpannen



aangebrachte afzuiginrichting van onbrandbaar en tegen hitte bestand materiaal met een daarop aangesloten afvoerleiding, welke reikt tot boven het dak van de wagen. Elke afvoerleiding en elke afzuigkap of wasemkap moet zijn vervaardigd van onbrandbaar en tegen hitte bestand materiaal.

- 1.10 De bakinstallatie (oliebak) moet zodanig zijn geconstrueerd dat bijvoorbeeld door overbruisen, over de rand of door de kieren om de rand, olie of vet niet in de verbrandingsruimte kan komen.

## 2.0 GASINSTALLATIES

- 2.1 De gasinstallatie moet voldoen aan NEN 2920 en aan de NPR 2921.
- 2.2 Het gebruik van andere gassen dan butaan en propaan (zoals LPG) is niet toegestaan.
- 2.3 De installatie dient van twee afsluiters te zijn voorzien, een afsluiter op het verbruikstoestel en een afsluiter op de gasfles.

## 3.0 GAS VERBRUIKSTOESTELLEN

- 3.1 Elk gebruikstoestel t.b.v. gasvormige brandstof moet GIVEG - goedgekeurd zijn tot 1996, na deze datum dient elk gebruikstoestel voorzien te zijn van een CE keurmerk.
- 3.2 Elk verbruikstoestel t.b.v. gasvormige brandstof moet:
- Vast op de grond c.q. een tafel staan opgesteld op een zodanige wijze dat omvallen of omstoten niet mogelijk is;
  - Op tenminste 1,5 meter van brandbare materialen, zoals versieringen, luifels tentwanden e.d., zijn opgesteld;
  - Boven het toestel een vrije ruimte van tenminste 1,3 meter hebben;
  - Op tenminste vijf meter van omringende bebouwing zijn op gesteld (niet van toepassing op muren zonder enige opening)

## 4.0 GASLEIDINGEN EN APPENDAGES

- 4.1 Elke verbindingsslang tussen een drukhouder en een verbruikstoestel e.d. moet:
- Voorzien zijn van een keurmerk;
  - Zijn bevestigd door middel van slangklemmen op slangpilaren;
  - Vrij en ongespannen zijn aangelegd;
  - Zodanig zijn aangebracht, dat blootstelling aan ontoelaatbare temperatuursinvloeden wordt voorkomen;
  - Zo kort mogelijk zijn (maximaal 1,5 meter);
  - Niet ouder zijn dan twee jaar.
- 4.2 Reduceerventielen mogen niet ouder zijn dan 5 jaar, conform het jaartal dat staat vermeld op het reduceerventiel of de aankoopbon. Het reduceerventiel mag geen roestvorming vertonen.
- 4.3 Tussen de gasfles(sen) en het verbruikstoestel moet gebruik worden gemaakt van vaste metalen leidingen, waarbij de laatste 1,5 meter uit goedgekeurd gas bestendige slang (volgens NEN-EN 1763) moet bestaan.
- 4.4 Elke leiding moet zodanig zijn vastgezet, dat doorbuigen niet mogelijk is en overigens dat de afstand tussen de bevestigingen maximaal 1,5 meter bedraagt; voorts moet op

maximaal 0,3 meter afstand van elke zijde van een afsluiter, bocht of verbinding een bevestiging aanwezig zijn.

- 4.5 Slangen, leidingen, koppelingen, klemmen, drukhouders en toestellen t.b.v. gasvormige brandstof, moeten deugdelijk zijn aangebracht en te allen tijde in deugdelijke staat verkeren. Elke leiding moet zijn beschermd tegen beschadiging. (bijv. door een brugconstructie over een leiding)

## 5.0 GASFLESSEN EN TANKS

- 5.1 De opstelling van gasflessen dien te voldoen aan hetgeen gesteld is in bijlage K van NEN 2920. (Eisen voor de opstelling en gebruik van flessen)
- 5.2 De nominale inhoud van de gevulde en lege flessen mag gezamenlijk niet meer bedragen dan 110 liter.
- 5.3 Elke drukhouder moet buiten bereik van onbevoegden, goed geventileerd, in de buitenlucht en beschermd tegen opwarming door zonnestraling zijn opgesteld en voorzien zijn van een opschrift "ROKEN EN OPEN VUUR VERBODEN".
- 5.4 De butaan- of propaangasflessen moeten zijn geplaatst in een uitsluitend daarvoor ingerichte ruimte, waarvan de binnenwanden en de afdekking een brandwerendheid bezitten van tenminste 30 minuten. Deze ruimte mag uitsluitend aan de buitenzijde van de bakkraam toegankelijk zijn en moet d.m.v. een deur of luik zijn afgesloten.
- 5.5 De onder vorig punt bedoelde ruimte moet direct via de vloer of de buitenwand op de buitenlucht zijn geventileerd door middel van een opening met een netto vrije doorlaat van tenminste 1 dm<sup>2</sup>. Deze opening moet zo laag mogelijk zijn aangebracht.
- 5.6 In de buitenlucht geplaatste butaan- of propaangasflessen moeten buiten bereik van onbevoegden worden opgesteld binnen een 30 minuten brandwerende constructie (gasbun), tenzij de afstand tussen kraam en gas meer dan 5 meter is

## 6.0 VERWARMEN

- 6.1 Gelbranders of gelijkwaardig, zijn toegestaan voor het warm houden van etenswaar mits dit gebeurt onder permanent toezicht.
- 6.2 Bij het verwarmen van het bouwwerk, anders dan door installaties die vast in het bouwwerk aanwezig zijn, mag uitsluitend gebruik worden gemaakt van verwarmingstoestellen met warmtewisselaar, die buiten het bouwwerk staan opgesteld.
- 6.2 Het gebruik van een elektrisch verwarmingstoestel is toegestaan mits deze voldoende is afgeschermd voor het publiek.

## 7.0 OPSTELLING

- 7.1 Gastanks, gasflessen of batterijen gasflessen en eventueel olietanks welke direct in gebruik zijn ten behoeve van verwarmingstoestellen dienen buiten de inrichting te worden opgesteld. Drukhouders die niet direct in gebruik zijn (voorraad) dienen op een afstand van tenminste 5 meter van de inrichting te worden opgesteld. Elke drukhouder dient op deugdelijke wijze, buiten bereik van onbevoegden, goed geventileerd en beschermd tegen opwarming door zonnestraling te worden opgesteld.

## 8. VOORWAARDEN VERSIERINGEN

### 1.0 INRICHTING

- 1.1 Goederen, stoffen of andere voorwerpen mogen niet op zodanige wijze zijn aangebracht of opgesteld, dat zij:
- Het bereiken van een uitgang belemmeren;
  - Het gebruik van een vluchtweg belemmeren;
  - De beweging van een deur belemmeren;
  - Veiligheidsaanduidingen, blusmiddelen en de nood- of transparantverlichting onzichtbaar of onbereikbaar maken.
  - In contact kunnen komen met spots of andere warm wordende apparatuur waarvan de oppervlakte temperatuur meer dan 80°C bedraagt.
- 1.2 Tussen het vloeroppervlak van een ruimte en de aangebrachte stoffen of voorwerpen dienende voor de inrichting versiering, bekleding of voor reclame doeleinden moet een vrije ruimte van minimaal 2,50 meter overblijven.
- 1.3 Gordijnen en andere verticaal aangebrachte stofferingen moeten tenminste 0,10 meter vrij van de vloer hangen. Van genoemde producten mag de navlamduur ten hoogste 15 seconden en de nagloeiduur ten hoogste 60 seconden bedragen (conform NEN-EN-ISO 6940 en 6941).
- 1.4 De toegepaste materialen moeten voldoen aan:
- NEN 1775, uitgave 1991, en NEN 1775/A1, uitgave 1997, klasse T1 ten aanzien van vloeren;
  - NEN 6065, uitgave 1991, en NEN 6065/A1, uitgave 1997, klasse 1 ten aanzien van overige aankleding en versiering;
  - NEN 6066, uitgave 1991, en NEN 6066/A1, uitgave 1997, optische rookdichtheid < 5,4 m<sup>-1</sup>.
- Samengevat houdt dit in dat:  
De aangebrachte stoffen, versieringen e.d. mogen niet gemakkelijk ontvlambaar zijn en bij verbranding niet veel rook en/of giftige dan wel verstikkende gassen ontwikkelen. In geval van brand mag geen druppelvorming plaatsvinden. Met een productcertificaat kan de kwaliteit van de toegepaste stofferingen en versieringen worden aangetoond.
- 1.5 Het gebruik van onbehandelde papieren slingers/netten, onbehandeld golfkarton gekapt dennengroen, tempex, riet, en het gebruik van (landbouw)plastic, e.d. is niet toegestaan.
- 1.6 Het ophangen van bijvoorbeeld netten dient zodanig te zijn (door bijvoorbeeld bevestiging met staaldraad) dat deze niet over aanwezigen kunnen vallen.

## 9. VOORWAARDEN ZITPLAATSOPSTELLINGEN

### 1.0 ALGEMEEN

- 1.1 Binnen een straal van 2 meter van de (nood-)uitgangen mogen geen tafels, stoelen of andere obstakels aanwezig zijn; tussen de opstellingsblokken van tafels en stoelen moeten gangpaden, welke gelijk zijn aan de breedte van de (nood-)uitgangen, aanwezig zijn die rechtstreeks naar de (nood-)uitgangen leiden.
- 1.2 De opstelling van bars, podia, tafels, stoelen, dansvloer e.d. dient te geschieden conform de bij deze vergunning behorende plattegrondtekening (lay-out.)

### 2.0 INDELING

- 2.1 Bij in rijen opgestelde zitplaatsen moet tussen de rijen een vrije ruimte aanwezig zijn van ten minste 0,40 meter, gemeten ter plaatse van de elkaar het dichtst naderende gedeelten van de rijen.  
Indien in een rij tussen zitplaatsen tafeltjes zijn geplaatst, moet de genoemde vrije ruimte ter plaatse van de tafeltjes doorlopen.
- 2.2 Bij in rijen opgestelde zitplaatsen moeten, indien een rij meer dan 4 stoelen bevat en 4 of meer rijen achter elkaar zijn geplaatst, deze zo zijn gekoppeld dan wel aan de vloer zijn bevestigd dat deze ten gevolge van gedrang niet kunnen verschuiven of omvallen.  
De stoelkoppeling moet door het bevoegd gezag akkoord worden bevonden.
- 2.3 Een rij zitplaatsen, die slechts aan één einde op een gangpad of uitgang uitkomt, mag niet meer dan 8 zitplaatsen bevatten.
- 2.4 Een rij zitplaatsen die aan beide einden op een gangpad of een uitgang uitkomt, mag ten hoogste bevatten:
- 16 zitplaatsen, indien de vrije ruimte tussen de rijen kleiner is dan 0,45 meter;
  - 32 zitplaatsen, indien de vrije ruimte tussen de rijen groter is dan 0,45 meter;
  - 50 zitplaatsen, indien de vrije ruimte tussen de rijen groter is dan 0,45 meter en er bovendien aan beide einden van de rijen per 4 rijen een uitgang met een breedte van ten minste 1,10 meter aanwezig is.
- 2.5 Bij gebruik van meubelen en voor aankleding of versiering dienende voorwerpen op en op minder dan 2,50 meter hoogte boven de vloer, van een ruimte waarin personen verblijven, mogen slechts een zodanige ruimte beslaan dan ten minste:
- 0,25 m<sup>2</sup> vloeroppervlakte beschikbaar blijft voor iedere persoon waarvoor geen zitplaats aanwezig is;
  - 0,30 m<sup>2</sup> vloeroppervlakte beschikbaar blijft voor iedere persoon waarvoor een zitplaats aanwezig is die zodanig is of is aangebracht dat deze ten gevolge van gedrang niet verschuiven of omvallen;
  - 0,50 m<sup>2</sup> vloeroppervlakte beschikbaar blijft voor iedere persoon waarvoor een zitplaats aanwezig is die niet zodanig is of is aangebracht dat deze ten gevolge van gedrang niet kan verschuiven of omvallen.
- 2.6 Meubelen en voor aankleding of versiering dienende voorwerpen in een ruimte waarin personen verblijven, moeten indien de vrije vloeroppervlakte minder dan 0,50 m<sup>2</sup> per persoon bedraagt, zodanig zijn aangebracht dat zij ten gevolge van gedrang

niet kunnen verschuiven of omvallen.

- 2.7 Van ruimten waarin meer dan 50 personen gelijktijdig kunnen verblijven dient ten  
genoegen van burgemeester en wethouders een opstellingsplan aanwezig te zijn.

## **10. VOORWAARDEN OVERNACHTING**

### 1.0 OVERNACHTING IN GEBOUWEN

- 1.1 Voor overnachting in gebouwen zijn de voorwaarden voor logiesgebouwen, zoals die in het bouwbesluit en de bouwverordening zijn opgenomen, onverkort van toepassing.

### 2. OVERNACHTING IN TENTEN, MINDER DAN 10 PERSONEN PER TENT

- 2.1 Voor overnachting in tenten zoals die in "brandveiligheidsvoorwaarden campings" zijn opgenomen, zijn onverkort van toepassing.

### 3. OVERNACHTING IN TENTEN, MEER DAN 10 PERSONEN PER TENT

Naast de 'voorwaarden campings' gelden de volgende aanvullende voorwaarden:

- 3.1 Rondom de tent (tenten) moet een vrije ruimte van tenminste 5 meter aanwezig zijn.
- 3.2 Gedurende de nacht moeten op het terrein twee wakende wachten aanwezig zijn, die op de hoogte zijn van te nemen maatregelen bij een eventuele calamiteit.
- 3.3 In de tent (tenten) moet noodverlichting aanwezig zijn. De noodverlichting (lichtsterkte minimaal 1 lux) moet bij spanningsuitval tenminste 60 minuten gaan branden.
- 3.4 Per tent moet een blusapparaat met een inhoud van tenminste 6 kg/ltr. aanwezig zijn. Dit blusapparaat moet jaarlijks door een daartoe opgeleid persoon zijn gekeurd en van een geldig keurmerk zijn voorzien.
- 3.5 Voor verwarming van tenten zijn verder de voorwaarden gesteld in 'Voorwaarden Verwarming / Kookdoeleinden' van toepassing.
- 3.6 Voor tenten groter dan 100m<sup>2</sup> zijn verder van toepassing:  
Voorwaarden Tent  
Voorwaarden Versieringen

## **11. VOORWAARDEN CIRCUSSEN**

- 1.0 De voorwaarden circussen zijn opgenomen in het circusboek. Opzet van het circusboek is dat het per circus éénmaal wordt opgesteld en dan met het circus naar de volgende gemeente verhuist. De voorwaarden blijven per gemeente hetzelfde en de controles, die door gemeenten uitgevoerd worden, worden ook vermeld in het circusboek en zijn zodoende ook bij iedereen bekend. Een voorbeeld circusboek is opgenomen in de bijlage van de handreiking advisering brandveiligheid bij evenementen.



## **12. VOORWAARDEN TIJDELIJKE CAMPINGS**

### **1.0 OPEN RUIMTE BIJ EN IN DE OMGEVING VAN DE INRICHTING.**

#### **Vrij houden van terreingedeelten ten behoeve van de hulpverleningsdiensten.**

- 1.1 Afhankelijk van de aard en omvang van de camping moet ten behoeve van het verkeer van de hulpverlenende diensten een tweede ingang aanwezig zijn.

### **2.0 INDELING EN CONSTRUCTIE VAN DE INRICHTING.**

#### **Inrichting van het terrein.**

- 2.1 De afstand van enig kampeermiddel tot de erfafscheiding moet ten minste 5 meter bedragen.
- 2.2 De onderling afstand tussen kampeermiddelen moet ten minste 3 meter bedragen.

#### **Bluswatervoorziening**

- 2.3 Op het terrein moet de bluswatervoorziening zodanig zijn dat een kampeermiddel maximaal 100 meter verwijderd ligt van een bluswatervoorziening. Bij een bluswatervoorziening valt te denken aan een brandkraan, een geboorde put, een blusvijver, een zwembad e.d.

### **3.0 INSTALLATIES EN OVERIGE VOORZIENINGEN.**

#### **Elektrische installaties.**

- 3.1 De elektrische installatie moet voldoen aan het gestelde in het normblad NEN 1010 en aan de voorschriften van het nutsbedrijf.

#### **Gasinstallaties.**

- 3.2 Gasinstallaties moeten voldoen aan het gestelde in de normbladen NEN 1078 en/of NEN 3920.
- 3.3 Het gebruik van LPG-installaties of delen hiervan in of nabij kampeermiddelen is niet toegestaan.

#### **Gasflessen.**

- 3.4 Een gasflesseninstallatie moet voldoen aan het bepaalde in het normblad NEN 2920.
- 3.5 Een gasfles moet zijn voorzien van een door de Dienst voor het Stoomwezen erkend geldig keurmerk.
- 3.6 De afsluiter van een gasfles moet van een door de Dienst voor het Stoomwezen goedgekeurd type zijn.
- 3.7 Voor de vaste gasleidingen mogen uitsluitend koperen pijpen worden gebruikt (kwaliteit betimmeringen worden weggewerkt. Bij het aanbrengen van snelkoppelingen moeten altijd steunbussen worden gebruikt om insnoering te voorkomen. Bij het gebruik van slangen dienen altijd de goedgekeurde oranje

propaanslangen te worden gebruikt die van een jaarmerk zijn voorzien. De slangen mogen niet langer zijn dan 1,5 meter en niet ouder dan 2 jaar.

- 3.8 De afstand tussen de gasflessenopslag en een bouwwerk moet ten minste 5 meter bedragen, tenzij tussen de opslag en dit bouwwerk een WBDBO (weerstand tegen branddoorslag en brandoverslag) van tenminste 30 minuten bestaat. Nabij de opslag dient een voor iedereen duidelijk leesbaar bord aanwezig te zijn met het opschrift "Roken en open vuur verboden".

#### **Blusmiddelen.**

- 3.9 Op maximaal 30 meter loopafstand van elk kampeermiddel dient een klein blusmiddel met een vulling van tenminste 6 kg of liter blusstof duidelijk zichtbaar aanwezig te zijn. Het kleine blusmiddel moet te allen tijde bereikbaar en voor onmiddellijk gebruik gereed zijn. Het blusapparaat moet minder dan een jaar geleden door een daartoe opgeleid persoon zijn gekeurd en van een geldig keurmerk zijn voorzien. (conform NEN 2559)

#### **4.0 GEBRUIKSVOORSCHRIFTEN.**

##### **Opslag van materialen.**

- 4.1 Het is verboden om voorwerpen of stoffen in de inrichting of in de omgeving daarvan zodanig op te slaan of neer te zetten, dat daardoor het gebruik van telefoons, blusmiddelen, vluchtwegen en toegangswegen bemoeilijkt worden.

##### **Doorlopend toezicht.**

- 4.2 De vergunninghouder moet er doorlopend op toezien dat:
- vlucht- en toegangswegen en aanduidingen daarvan, goed zichtbaar zijn;
  - vlucht- en toegangswegen, met de daarbij behorende afsluitingen, niet versperd zijn door obstakels;
  - telefoon(s) en aanduidingen daarvan, goed zichtbaar zijn;
  - telefoon(s) goed bereikbaar zijn;
  - blusmiddelen en aanduidingen daarvan, goed zichtbaar zijn;
  - blusmiddelen goed bereikbaar en bedrijfs gereed zijn.

##### **Brandbeveiligingsinstructie.**

- 4.3 De rechthebbende op de inrichting moet na de dagtekening van de vergunning een brandveiligheidsinstructie samenstellen ten behoeve van het personeel. Deze instructie dient ter goedkeuring te worden voorgelegd aan de brandweer.
- 4.4 De instructie "Hoe te handelen bij brand" moet op, de door de met controle belaste functionarissen van de brandweer, aan te wijzen plaatsen worden opgehangen.
- 4.5 Aan personeel en toezichthouders moet de instructie "Hoe te handelen bij brand" worden uitgereikt.

### **13. VOORWAARDEN BALLONNEN (Niet met lucht gevuld)**

- 1.1 De ballonnen mogen alleen worden gevuld met helium.
- 1.2 Het vullen van de ballonnen mag alleen in de buitenlucht gebeuren.  
E.e.a. in verband met ophoping van gas en dientengevolge verstikkingsgevaar.
- 1.3 Gevulde ballonnen mogen alleen in de buitenlucht worden opgeslagen, onder een net.
- 1.4 Bij het vullen moet gebruik worden gemaakt van een reduceerventiel.
- 1.5 De cilinders met helium moeten tegen opwarmen door zonnestraling en tegen omvallen zijn beschermd en rechtop zijn opgesteld.
- 1.6 Op niet in gebruik zijnde cilinders moet de beschermkap aanwezig zijn.
- 1.7 Na het vullen van de ballonnen moeten de daarvoor gebruikte cilinders worden afgevoerd.
- 1.8 Indien het meer dan 1000 ballonnen betreft en deze binnen een straal van 8 km van een vliegveld worden opgelaten dient vooraf (2 weken ervoor) aan de Lucht Verkeersleiding Nederland te Schiphol (020-4062201) worden medegedeeld met vermelding van het juiste tijdstip en locatie waarop de ballonnen worden opgelaten. .

## **14. VOORWAARDEN LUCHTBALLONNEN**

- 1.1 Van de eigenaar of zakelijk gerechtigde(n) van het ballonterrein moet toestemming zijn verkregen.
- 1.2 De toestemming die ingevolge de luchtvaartwet en de regeling toezicht luchtvaartwet vereist is, moet aanwezig zijn.
- 1.3 De opstel- en opstijgplaats van de ballon moet bij incidentele vluchten tot op 10 meter vrijgehouden worden van toeschouwers. Indien er sprake is van een evenement, dient de opstel- en opstijgplaats zodanig te zijn afgezet, dat toeschouwers op een minimale afstand van tenminste 25 meter worden gehouden.
- 1.4 Indien meerdere luchtballonnen worden gevuld en opgelaten, moet de onderlinge afstand tussen de ballonnen tenminste 5 meter bedragen.
- 1.5 De hindernissituatie rond het ballonterrein moet zodanig zijn, dat in de richting van de opstijging eventuele hindernissen door de vrije ballon met een hoogteverschil van tenminste 15 meter kunnen worden overvaren.
- 1.6 Het vullen van de luchtballon dient te geschieden onder leiding van een gebrevetteerd piloot.
- 1.7 Bij het verwarmen van lucht voor het opstijgen moet per ballon een klein blusmiddel met een vulling van tenminste 6 kg of liter blusstof aanwezig zijn; Het kleine blusmiddel moet te allen tijde bereikbaar en voor onmiddellijk gebruik gereed zijn. Het kleine blusmiddel dient conform de NEN 2559 te zijn onderhouden.
- 1.8 De te gebruiken gasflessen moeten buiten bereik van onbevoegden en goed geventileerd worden opgesteld op een veilige plaats. Voorts moeten deze gasflessen tegen verhitting worden beschermd.
- 1.9 De plaats van de opstijging op het ballonterrein moet zodanig worden gekozen dat zich over de eerste 50 meter van de projectie van de vermoedelijke richting van de opstijging en in een strook met een breedte van 10 meter aan weerszijden van deze projectie, geen publiek bevindt.
- 1.10 Een opstijging van een vrije ballon die door middel van een kabel tijdelijk is bevestigd aan het aardoppervlak, mag alleen worden uitgevoerd bij windsnelheden van minder dan 3 m/s, de vrije ballon mag daarbij niet hoger stijgen dan 50 meter boven het aardoppervlak.
- 1.11 Het juiste tijdstip en locatie waarop de ballon worden opgelaten, moet vooraf (2 weken ervoor) aan de Lucht Verkeersleiding Nederland te Schiphol (020-4062201) worden medegedeeld. Hiervoor is de ballonvaarder verantwoordelijk

## 15. VOORWAARDEN DRAAIBOEK VOOR ORGANISATIES

In het draaiboek dienen minimaal de volgende gegevens te zijn opgenomen:

### 1.0 ALGEMENE INFORMATIE

- Omschrijving van het evenement
- Locatie evenement
- Openings- en sluitingstijden
- Faciliteiten voor de bezoekers
- Communicatieplan omgeving / burens
- Organisator/contactpersoon
- Toezicht en beveiliging
- Verkeersmaatregelen
- Regeling bezoekersstromen
- (brand-) veiligheid
- EHBO / Rode kruis, afspraken en contactpersoon
- Politie, afspraken en contactpersoon
- Gemeente, afspraken en contactpersoon
- Toelichting plattegronden en terreinindeling

### 1.1 WERKWIJZE/TIJDSPANNING

- Wat zijn de werkzaamheden vrijwilligers
- Hoe zijn de werkzaamheden vrijwilligers verdeeld
- Bereikbaarheid/communicatie vrijwilligers
- Faciliteiten
- Tijdsplan
- Administratieve afhandeling

### 1.2 NOODPLANNEN

- Lijst adressen en telefoonnummers hulpverleningsinstanties en contactpersonen
- Omschrijving van locatie en situatie
- Mogelijk voorzienbare calamiteiten
- Doel van de hulpverlening ter plaatse
- Organisatie van de hulpverlening ter plaatse
- Route voor hulpverleningsvoertuigen
- Brandveiligheidsinstructie voor het personeel
- Ontruimingsplan

### 1.3 NUTSVOORZIENINGEN

- Drink- watervoorziening (maatregelen ter voorkoming legionella besmetting)
- Riool- afvoervoorzieningen
- Elektriciteitsvoorziening
- Verwarming en ventilatie
- Overige technische installaties

## Inhoud circusboek

## Pagina

Inhoudsopgave	..
Inleiding	..
Het circus	..
De eigenaar	..
De directeur bedrijfsleider	..
Overige voor de brandweer bereikbare personen	..
De impresario	..
Fabrikanten en leveranciers	..
Technische gegevens tenten	..
Capaciteit speeltent	..
Gebruiksvoorschriften	..
Toerneelijst	..
Bevindingen van brandweer	..
Bijlagen: I. gegevens hoofdtent	
II. gegevens voortent	
III. Tribunes	
IV. Plattegrond en stoelenplan hoofdtent	
V. Plattegrond voortent	
VI. Bijlage 3 van de toelichting op hoofdstuk 6.1.1	
lid 2 van de model Bouwverordening	
VII. Situering	

# Inleiding

Volgens art. 2.1.1. van de brandbeveiligingsverordening van de model- brandbeveiligingsverordening is het verboden zonder of in afwijking van een vergunning van burgemeester en wethouders een inrichting in gebruik te hebben of te houden, waarin:

- meer dan vijftig personen tegelijk aanwezig zullen zijn.

Het is verboden een inrichting te gebruiken in strijd met de gebruikseisen zoals vermeld in art. 2.2.1 lid 2 en 3 van de gemeentelijke brandbeveiligingsverordening en de model-brandbeveiligingsverordening).

## Het circus

Naam van het circus :

Correspondentieadres:

Telefoonnummers :

Adres winterstalling :

Land van Herkomst :

Internet :

E-mail

## De eigenaar

Naam :

Volledig adres :

Telefoonnummer :

## De directeur / bedrijfsleider

Naam :

Volledig adres :

Telefoonnummer :

E-mail :

## Overige voor de brandweer bereikbare personen

Naam :

Functie :

Volledig adres :

Telefoonnummer :

E-mail :

Naam :

Functie :

Volledig adres :

Telefoonnummer :

E-mail :

## De Impressario

Naam :

Volledig adres :

Telefoonnummer :

E-mail :



## Fabrikanten en leveranciers

	Fabrikant	Adres	Tel. Nr.	Testinstituut	Rapportnr.	Rapportdatum
Hoofdtent						
Voortent						
Overige tent 1						
Overige tent 2						
Aggregaat						
Verwarmings- installatie				N.v.t.	N.v.t.	N.v.t.

## Technische gegevens

	Eenheid	Speeltent	Voortent	Overige tent 1	Overige tent 2.
Afmetingen					
Aantal masten					
Aantal uitgangen					
Materiaal tent					
Materiaal constructie					
Materiaal tribunes					
Keuringen					
Bouwjaar tent					
Bouwjaar tribunes					
Capaciteit					
- hoofdtribune					
- hoektribune					
Links					
- hoektribune					
rechts					
- zijtribune links					
- zijtribune rechts					
- totaal					

:

# Gebruiksvoorschriften

## 1 Vrijhouden van terreingedeelten ten behoeve van de brandweer.

- 1.1 Op het bij de inrichting behorende terrein moeten de beplanting, de parkeerplaatsen, de laad- en losplaatsen en de plaatsen waar goederen en afvallen worden opgeslagen of gedeponereerd, zodanig zijn gesitueerd, dat bij brand het oprijden en opstellen van de voertuigen en andere hulpmiddelen van de brandweer niet wordt bemoeilijkt of belemmerd.
- 1.2 Brandkranen en andere waterwinplaatsen moeten worden vrijgehouden en bereikbaar zijn voor brandweervoertuigen.
- 1.3 Ten behoeve van het verkeer van de hulpverlenende diensten moet een doorgaande route met een breedte van 4 meter en een hoogte van 4,20 meter vrijgehouden worden. Hekwerken die deze route blokkeren moeten snel en gemakkelijk verwijderd kunnen worden.

## 2 Inrichting terrein ten behoeve van tijdelijke inrichtingen.

- 2.1 De afstand tussen een tijdelijk bouwwerk tot ieder ander bouwwerk en/of tijdelijk bouwsel moet ten minste 10 meter bedragen.  
*Toelichting:*  
Indien de vuurbelasting minder of gelijk is dan 30 kg/m<sup>2</sup> geldt 5 meter; en 15 meter indien de vuurbelasting meer dan 30 kg/m<sup>2</sup> bedraagt. Voorbeeld: Circus-, feesttent e.d. vuurbelasting minder dan 30 kg/m<sup>2</sup>; tentoonstellingstenten e.d. meer dan 30 kg/m<sup>2</sup>.
- 2.2 De opstelling van het tijdelijke bouwwerk moet zodanig zijn dat blus- en hulpverleningsvoertuigen van de brandweer te allen tijde tot op 40 meter kunnen naderen.
- 2.3 De afstand tussen de woonwagens en andere verblijven (o.a. dierenverblijven) moeten op het terrein van de inrichting ten minste 5 meter bedragen.
- 2.4 Caravans in rijen geplaatst mogen niet langer zijn dan 40 meter. De afstand tussen twee rijen dient minimaal 5 meter te zijn.
- 2.5 Automobielen, trekkers, aanhangwagens, woonwagens, aggregaten, containers e.d. mogen op het terrein van de inrichting uitsluitend zijn opgesteld op een door de commandant van de brandweer goedgekeurde plaats.

## 3 Constructieve eisen ten behoeve van een tijdelijk bouwsel.

- 3.1 De totale uitgangsbreedte van ruimten waarin mensen verblijven moet zodanig zijn dat voor ieder aantal van 9 personen en het resterende gedeelte van dit aantal een breedte van tenminste 100 mm. beschikbaar is.
- 3.2 Ruimten waarin personen kunnen verblijven moeten ten minste twee zover mogelijk van elkaar gelegen uitgangen hebben.
- 3.3 De vrije breedte van een uitgang waarvan niet meer dan 50 personen gebruik moeten kunnen maken, moet tot een hoogte van 2 meter ten minste 600 mm. bedragen.
- 3.4 De vrije breedte van een uitgang waarvan meer dan 50 personen gebruik moeten kunnen maken, moet tot 2 meter hoogte ten minste 1000 mm. bedragen, voor ieder aantal van 9 personen en het resterende gedeelte van dit aantal.
- 3.5 Draagconstructies, vloeren, trappen e.d. mogen niet zodanig zijn samengesteld dat deze spoedig na het uitbreken van brand grote hoeveelheden rook of voor de gezondheid schadelijke gassen ontwikkelen, desintegreren of geheel in brand staan.
- 3.6 Tentdoek mag niet zodanig zijn samengesteld dat spoedig na het uitbreken van brand grote hoeveelheden rook of voor de gezondheid schadelijke gassen worden ontwikkeld. Er dient een rapport aan de commandant brandweer te worden overlegd.
- 3.7 Voor ieder aantal van 200 personen en het resterende gedeelte van dit aantal moet ten minste één uitgang aanwezig zijn.

- 3.8 De bovenste rij zitplaatsen moet zijn voorzien van een deugdelijke rugleuning op een hoogte van 400 mm. boven de zitting. De zijkanten van de zitplaatsen, met uitzondering van die welke aan gangen of trappen, moeten eveneens zijn voorzien van een hekwerk van ten minste 1 m. hoogte.
- 3.9 De bovenste rij staanplaatsen moet zijn voorzien van een deugdelijk hekwerk van ten minste 1 m. hoogte.
- 3.10 Alle trappen moeten aan beide zijdes op circa 1 m. hoogte van stevige leuning zijn voorzien, met uitzondering van de aansluitingen op zit- en staanplaatsen. Tot leuninghoogte moet een hekwerk aanwezig zijn dat zodanig is uitgevoerd dat geen gevaar bestaat voor het doorvallen van personen. Indien de trapbreedte groter is dan 2.2 m. moet een stevige tussenleuning aanwezig zijn.
- 3.11 De optrede van een trap mag niet groter zijn dan 200 mm., de aantrede moet ten minste 200 mm. zijn en de breedte van de treden ten minste 240 mm.
- 3.12 Voor of tijdens de voorstelling mag geen enkel deel van een tijdelijk bouwwerk of bouwsel worden afgebroken of versperd, noch de verlichting in of buiten deze bouwwerken of bouwsels worden uitgeschakeld en/of weggenomen, anders dan nadat het publiek het terrein van de inrichting heeft verlaten.
- 3.13 Deuren van alle voor ontvluchting bestemde uitgangen moeten altijd in de vluchtrichting meedraaien.

#### 4 Uitgangen en vluchtwegen

- 4.1 Vloeren moeten zodanig zijn aangebracht dat een stroef en gesloten vloeroppervlak ontstaat.
- 4.2 Vloeren in vluchtwegen en in ruimten waarin personen kunnen verblijven (met uitzondering van dansvloeren) en treden van trappen die deel uitmaken van vluchtwegen moeten reeds voldoende stroef zijn.
- 4.3 De ingangen, de doorgangen, de uitgangen, de nooduitgangen, de gangpaden, de trappen en vluchtwegen moeten te allen tijde over de volle breedte zijn vrijgehouden van obstakels. De plaatsen buiten het bouwwerk nabij de ingangen en de uitgangen moeten onder alle omstandigheden zijn vrijgehouden van obstakels.
- 4.4 Waar op de gewaarmerkte tekening(en) als zodanig is aangegeven, dient aan de buitenzijde van de nooduitgangen) duidelijk zichtbaar het opschrift: "NOODDEUR VRIJHOUDEN" te zijn aangebracht met ten minste 80 mm. hoge letters. Een uitgangsdeur mag bij aanwezigheid van personen in de inrichting uitsluitend zodanig zijn gesloten, dat de uitgangsdeur ogenblikkelijk over de volle breedte kan worden geopend zonder dat hiertoe gebruik moeten worden gemaakt van een sleutel of een ander los voorwerp.  
*Toelichting:*  
Hieronder wordt niet verstaan een schuif, espagnolet en andere sluitmechanismen die zich van de deur af bewegen. Deuren, hekken en andere afsluitingen moeten, indien deze niet draaien in de vluchtrichting, gedurende de tijd dat in het gebouw personen aanwezig zijn, in geheel geopende stand worden gehouden en zodanig zijn vastgezet dat deze niet door onbevoegden kunnen worden gesloten. (Dit geldt niet voor brandwerende deuren).
- 4.5 Indien het hoogteverschil tussen de vloer en het aansluitende terrein ter plaatse van de (nood)uitgangen meer dan 150 mm. bedraagt, dient de vloer aan de buitenzijde van deze (nood)uitgang over een lengte van ten minste 2 meter te worden doorgezet.
- 4.6 Gordijnen in of voor een ingang, doorgang, uitgang en nooduitgang e.d. moeten zodanig zijn aangebracht, dat deze met de deuren meedraaien en in generlei opzicht het openen van de deuren belemmeren en/of verhinderen.
- 4.7 Buitentrappen moeten vrijgehouden worden van sneeuw en ijs.
- 4.8 Binnen een straal van 2 meter van de (nood)uitgang(en) mogen geen tafels, stoelen, tuien of andere obstakels aanwezig zijn; tussen de tafels met de daaromheen gegroepede stoelen en/of andere opstellingen moeten ruime gangpaden aanwezig zijn, die rechtstreeks naar de uitgangen leiden.

- 4.9 De ligging van de tijdelijke inrichting moet met inbegrip van eventuele benodigde tuidraden en/of scheerlijnen zodanig zijn, dat voldoende ruimte beschikbaar is voor een snelle en veilige ontvluchting vanuit de inrichting naar een veilige plaats.
- 4.10 Kabels en snoeren moeten in geval deze over de vloer moeten lopen met goede plakstrips worden afgeplakt, en wel zodanig dat struikelen en/of vallen wordt voorkomen.
- 4.11 Rookvorming door bijvoorbeeld een rookapparaat, koudijs of andere wijze gemaakt mag nooit een veilige en snelle ontruiming verhinderen.

## 5 Gasflessen.

- 5.1 Voor het gebruik van gasflessen is vooraf toestemming nodig van de commandant van de brandweer.
- 5.2 Een gasflesseninstallatie moet voldoen aan het bepaalde in de Nederlandse norm NEN-3324.
- 5.3 Bij in pandig gebruik van gasflessen mag de nominale inhoud van de gevulde en lege flessen gezamenlijk niet meer bedragen dan 110 liter, en niet bereikbaar zijn voor publiek.
- 5.4 Een gasfles moet zijn voorzien van een door de Dienst voor het Stoomwezen erkend geldig keurmerk.
- 5.5 De afsluiter van een gasfles moet van een door de Dienst voor het Stoomwezen goedgekeurd type zijn.
- 5.6 Tussen gasfles en verbruikstoestel moet de verbinding bestaan uit een metalen leiding of uit een goedgekeurde GIVEG-slang van maximaal 10 meter lengte.
- 5.7 De afstand tussen gasflessenopslag en de (tijdelijke) inrichting moet ten minste 5 meter bedragen. Tenzij tussen de installatie en de (tijdelijke) inrichting een brandwerendheid van ten minste 30 minuten bestaat. De opslag moet worden afgeschermd door een deugdelijk afgesloten hekwerk en de gasflessen mogen niet aan direct zonlicht worden blootgesteld en met een opschrift "roken en open vuur verboden".
- 5.8 De opslag van brandbare vloeistoffen moet voldoen aan het gestelde in bijlage 6 van de gemeentelijke bouwverordening.

## 6 Verlichting; Noodverlichting; Transparantverlichting.

- 6.1 De elektrische installatie moet voldoen aan het gestelde in het normblad NEN-1010.
- 6.2 Het gebruik van andere dan elektrische verlichting is verboden. Deze verlichting moet zodanig zijn aangebracht, dat geen materialen in brand kunnen geraken.
- 6.3 In de voor personen bestemde ruimte(n) waar onvoldoende daglicht binnentreedt, moet de elektrische verlichting op zodanige sterkte branden (minimaal 10 lux), dat deze ruimten voldoende helder verlicht zijn om het bouwwerk veilig te kunnen verlaten. Indien nodig is de ruimte waarin een voorstelling plaatsvindt van deze bepaling uitgezonderd, onder voorwaarde dat er iemand bij de lichtschakelaar aanwezig is.
- 6.4 Indien de inrichting in de avonduren wordt gebruikt moeten in het publiekstoegankelijke gedeelte een nood- en transparantverlichting worden aangebracht.
- 6.5 Indien in de ruimte waarvan de bestemming met zich brengt dat deze tijdens de aanwezigheid van personen wordt verduisterd, moet in de ruimte indien er meer dan 50 personen gelijktijdig verblijven een minimum verlichting blijven branden van zodanige sterkte dat een redelijke oriëntering mogelijk is.
- 6.6 Wanneer aan de buitenzijde van de uitgangen van de inrichting onvoldoende daglicht aanwezig is, moeten daar lampen van de kunstverlichting branden.
- 6.7 Bij onvoldoende daglicht moeten in de verkeersruimten van de inrichting de lampen van de kunstverlichting en de lampen voor de aanduiding van vluchtwegen en uitgangen branden.
- 6.8 Bij onvoldoende daglicht moet de elektrische buitenverlichting zijn ontstoken. Indien een buitentrap deel uitmaakt van de vluchtweg, dan moet de kunstverlichting tevens als noodverlichting dienst kunnen doen.

- 6.9 In de inrichting moet een elektrische nood- en transparantverlichting worden aangebracht. De lichtsterkte van deze noodverlichting dient zodanig te zijn dat bij afwezigheid van andere verlichting de lichtsterkte op de vloer ten minste 1 lux bedraagt.
- 6.10 De elektrische nood- en transparantverlichting moeten automatisch in werking treden zodra de netspanning daalt beneden 80% van de nominale waarde en gedurende ten minste 60 minuten blijven branden. De installatie dient verder te zijn uitgevoerd overeenkomstig het gestelde in de normbladen NEN 1010, NEN 3593 en NEN 3594.
- 6.11 Bij een centrale noodverlichting moet de nood- en transparantverlichting per groep geschakeld zijn.
- 6.12 Defecte lampen van de nood- en/of transparantverlichting moeten direct worden vervangen.
- 6.13 De transparantverlichting moet permanent branden gedurende de aanwezigheid van personen.
- 6.14 De transparantverlichting moet zodanig zijn aangebracht dat deze voor een ieder te allen tijde zichtbaar is.
- 6.15 Onmiddellijk boven elke voor ontvluchting bestemde doorgang moet een transparant verlichtingsarmatuur worden aangebracht met het opschrift "UIT" c.q. "NOODUITGANG". De tekst moet verder voldoen aan het gestelde in het normblad NEN-3011.

## 7 Installaties.

- 7.1 In de inrichting mogen geen losse verwarmingstoestellen aanwezig zijn.
- 7.2 Tijdelijke gasinstallaties mogen maximaal 10 meter vanaf een niet vast opgesteld verbruikstoestel worden geplaatst. Indien de verbinding middels een slang plaatsvindt, dan moet dit een GIVEG goedgekeurde slang zijn. De slang moet met deugdelijke slangklemmen op de slangpilaren bevestigd zijn.
- 7.3 De opstelling van een kooktoestel moet brandveilig zijn. De opstellingsplaats moet binnen 300 mm. rondom het toestel van onbrandbaar en de warmte slecht geleidend materiaal zijn.
- 7.4 Bij het eventueel verwarmen van de tijdelijke inrichting mag uitsluitend gebruik worden gemaakt van verwarmingstoestellen met warmtewisselaar die buiten de tijdelijke inrichting staan opgesteld dan wel van infra-rood stralers onder voorwaarde dat:
- meer dan twee gasflessen met een waterinhoud van 45 liter of een brandstoftank van, meer dan 200 liter waterinhoud worden afgeschermd middels een deugdelijk afgesloten hekwerk met een hoogte van 2 meter, voorzien van het opschrift "Roken en open vuur verboden";
  - de ruimte binnen het hekwerk vrij is van brandbare opslag en begroeiing;
  - de toevoerleiding naar de tijdelijke inrichting wordt uitgevoerd als een metalen leiding die op een deugdelijke wijze tegen beschadigingen is beschermd;
  - de installatie van twee als zodanig herkenbare afsluiters wordt voorzien, waarvan een afsluiter binnen en een afsluiter buiten de tent moet zijn aangebracht;
  - het flexibele verbindingstuk tussen metalen leiding en straler bestaat uit een goed-gekeurde GIVEG-slang van maximaal 1 meter;
  - de leidingen, koppelingen, slangen en klemmen deugdelijk zijn aangebracht en in goede staat verkeren;
  - de installatie door de brandweer wordt gekeurd alvorens deze in werking wordt gesteld.
- 7.5 In de opstellingsruimte voor stooktoestellen mogen geen goederen worden opgeslagen.
- 7.6 Er mogen geen stookplaatsen voor open vuur aanwezig zijn in of in de nabijheid van de inrichting, tenzij met goedkeuring van de commandant van de brandweer. Hieraan kunnen nadere voorwaarden worden verbonden.
- 7.7 Gasinstallaties moeten voldoen aan het gestelde in de normbladen NEN-1078 en/of NEN-3324.

## 8 Blusmiddelen.

- 8.1 De kleine blusmiddelen moeten voor onmiddellijk gebruik gereed en makkelijk bereikbaar en voor een ieder goed zichtbaar zijn. Op de plaatsen zoals is voorgeschreven of op tekening(en) is aangegeven.
- 8.2 Op de daarvoor door functionarissen van de gemeentelijke brandweer aan te wijzen plaatsen moeten blusmiddelen aanwezig zijn van nader aan te geven type en capaciteit.
- 8.3 Bij inbouw moet het blusmiddel door middel van een door de commandant van de brandweer goedgekeurd pictogram of aanduiding worden aangegeven.

## 9 Stoffering - versiering.

- 9.1 Stoffering en versiering van vluchtwegen en van ruimten waarin meer dan 25 personen gelijktijdig kunnen verblijven, mogen niet gemakkelijk ontvlambaar zijn en mogen bij brand niet veel rook of giftige gassen ontwikkelen. De toegepaste materialen moeten derhalve voldoen aan klasse 2 bepaald volgens hoofdstuk 3 van NEN-6065 1991 voor wat betreft de bijdrage tot brandvoortplanting. De rookproductie mag ten hoogste 2,2 m<sup>-1</sup> bedragen, een en ander bepaald volgens hoofdstuk 3 van de NEN-6066 1991.
- 9.2 Stoffering en versiering moeten vrijgehouden worden van spots en andere warm wordende apparatuur
- 9.3 Vloer- en trapbedekkingen in vluchtwegen en in ruimten waarin meer dan 25 personen gelijktijdig kunnen verblijven moeten zodanig zijn aangebracht dat zij niet kunnen verschuiven, omkrullen of oprollen en mogen in generlei opzicht gevaar voor uitglijden, struikelen of vallen veroorzaken.
- 9.4 Gordijnen en andere verticale stoffering moeten 100 mm. vrij van de vloer worden gehouden.
- 9.5 Doeken, gordijnen en andere voorwerpen mogen slechts op zodanige wijze zijn aangebracht dat voorgeschreven opschriften en richtingspijlen duidelijk zichtbaar blijven.
- 9.6 Tussen het vloeroppervlak en aangebrachte versiering moet een vrije ruimte van minimaal 2,50 meter overblijven. Deze versiering mag niet gemakkelijk ontvlambaar zijn, in geval van brand mag geen druppelvorming plaats vinden.
- 9.7 Met brandbaar gas gevulde ballonnen mogen niet aanwezig zijn.
- 9.8 De toe te passen verticaal op te hangen textiel producten moeten voldoen aan het criterium "niet gemakkelijk ontvlambaar" bepaald volgens het normblad NEN-1722.
- 9.9 De toe te passen horizontaal bevestigde/gespannen textielproducten en de vloerbedekking moeten voldoen aan de klasse III, bepaald volgens het normblad NEN-1775.
- 9.10 Decors, rekwisieten e.d. mogen niet makkelijk ontvlambaar zijn en mogen bij brand geen grote rookontwikkeling geven.
- 9.11 Toegepaste rekwisieten, waaronder auto's en motoren e.d., die brandgevaarlijke stoffen bezitten dienen hiervan te zijn ontdaan. Accuklemmen e.d. dienen te zijn losgekoppeld.

## 10 Meubilering.

- 10.1 De inrichting moet een door de brandweer goedgekeurd stoelenplan bezitten. Indien 4 of meer rijen stoelen of zitplaatsen achter elkaar geplaatst zijn en per rij meer dan 4 zitplaatsen/stoelen bevat, moeten deze zo zijn gekoppeld dat deze ten gevolge van gedrang niet kunnen verschuiven of omvallen.
- 10.2 Bij evenementen moet de plaatsing van de stoelen overeenkomen met het bijgaande, door de brandweer goedgekeurde stoelenplan. Een alternatieve opstelling moet ter goedkeuring aan de commandant van de brandweer worden aangeboden.
- 10.3 Bij in rijen opgestelde zitplaatsen moet tussen de rijen een vrije ruimte aanwezig zijn van ten minste 400 mm., gemeten tussen de loodlijnen door de elkaar dichtsnaderende gedeelten van die rijen.
- 10.4 Bij in rijen opgestelde zitplaatsen moeten, indien een rij meer dan 4 stoelen bevat en 4 of meer rijen achter elkaar zijn geplaatst, moeten deze zo zijn gekoppeld dat deze ten gevolge van gedrang niet kunnen verschuiven of omvallen.

- 10.5 Een rij zitplaatsen die slechts aan één einde op een gangpad of uitgang uitkomt, mag niet meer dan 8 zitplaatsen bevatten.
- 10.6 Een rij zitplaatsen die aan beide einden op een gangpad of een uitgang uitkomt, mag ten hoogste bevatten:  
16 zitplaatsen, indien de vrije ruimte tussen de rijen kleiner is dan 450 mm.;  
32 zitplaatsen, indien de vrije ruimte tussen de rijen groter is dan 450 mm.;  
50 zitplaatsen, indien de vrije ruimte tussen de rijen groter is dan 450 mm. en er bovendien aan beide einden van de rijen per 4 rijen ten minste 1,10 meter aanwezig is.
- 10.7 De inrichting moet een door de brandweer goedgekeurd stoelenplan bezitten.
- 10.8 Onder de tribunes mogen geen brandbare stoffen aanwezig zijn. Voor elke voorstelling moet de ruimte onder de tribunes van papier en andere brandbare stoffen zijn ontdaan.
- 10.9 In de inrichting mogen door bezoekers slechts staanplaatsen worden ingenomen waar deze op het staanplaatsenplan zijn aangegeven.

#### 11 Aantal toe te laten personen.

- 11.1 In de inrichting mogen niet meer dan 1500 personen gelijktijdig verblijven. Het bepalen van het aantal toe te laten personen moet gebeuren aan de hand van bijlage 3, behorend bij de toelichting op hoofdstuk 6.1.1. lid 2 van de model bouwverordening. (als bijlage bijgevoegd)
- 11.2 Bij een windsnelheid boven de 14 m/s (windkracht 7 Bft) dienen alle personen de tent te verlaten.

#### 12 Verbod voor roken / open vuur / vuurwerk.

- 12.1 Het is verboden open vuur te gebruiken of te roken op de volgende plaatsen: tribunes en coulisses.
- 12.2 Het rookverbod c.q. open vuur verbod moet op opvallende plaatsen duidelijk zichtbaar staan aangegeven door middel van het opschrift "VERBODEN TE ROKEN" of "VERBODEN VOOR OPEN VUUR"; of door een gestandaardiseerd symbool overeenkomstig het gestelde in de norm NEN-3011.
- 12.3 Voor het gebruik van theatervuurwerk is vooraf toestemming nodig van provincie Limburg.
- 12.4 Het gebruik van olielampen of aan deze gelijk te stellen apparatuur, waarbij brandgevaarlijke vloeistoffen en/of gassen worden gebruikt is verboden.

#### 13 Afval.

- 13.1 Afvalstoffen moeten dagelijks worden verzameld in veilig opgestelde goed af te sluiten containers van moeilijk brandbaar materiaal. Er mag geen afval in de vluchtwegen worden opgeslagen.
- 13.2 Asbakken moeten regelmatig maar ten minste dagelijks worden geleegd in afsluitbare asverzamelaars van onbrandbaar materiaal. De inhoud van deze asverzamelaars mag slechts in onbrandbare vaten met deksel worden gedeponed.
- 13.3 De aanwezige asbakken en/of papierbakken moeten van onbrandbaar materiaal met zelfdovende deksel zijn vervaardigd.

#### 14 Opslag van materialen.

- 14.1 Het is verboden om voorwerpen of stoffen in de inrichting of in de omgeving daarvan zodanig op te slaan of neer te zetten dat daardoor het gebruik van telefoons, blusmiddelen, vluchtwegen, uit- en nooduitgangen bemoeilijkt wordt.
- 14.2 In de inrichting mogen brandbare, brandbevorderende en bij brand gevaar opleverende stoffen slechts in dagvoorraad aanwezig zijn.
- 14.3 De opslag van brandbare, brandbevorderende en bij brand gevaar opleverende stoffen mogen op de volgende plaatsen, slechts in de voorgeschreven / of op tekening aangegeven hoeveelheden zijn opgeslagen.

## 15 Doorlopend toezicht.

- 15.1 Gedurende de tijd dat personen in de inrichting aanwezig zijn, moet een voor de naleving van de voorwaarden van de gebruikstoestemming verantwoordelijke persoon aanwezig zijn die de aanwijzingen van de met controle belaste ambtenaren op eerste aanzegging uitvoert of doet uitvoeren.
- 15.2 Voordat personen worden toegelaten, moet de inrichting door of vanwege de houder van de gebruikstoestemming zijn gecontroleerd. Gebreken aan de brandbeveiligingsvoorzieningen moeten onmiddellijk worden opgeheven.
- 15.3 Gedurende de tijd dat personen in de inrichting aanwezig zijn, moet een voor de naleving van de voorwaarden van de vergunning verantwoordelijke personen aanwezig zijn die de aanwijzingen van de met controle belaste ambtenaren op eerste aanzegging uitvoert of doet uitvoeren.
- 15.4 De vergunninghouder moet er doorlopend op toezien dat:
  - vluchtwegen, of aanduidingen daarvan, goed zichtbaar zijn;
  - vluchtwegen goed bereikbaar zijn;
  - vluchtwegen, met de daarbij behorende deuren en (nood)-uitgangen, niet versperd zijn door obstakels;
  - vluchtwegen worden vrijgehouden van begroeiing, sneeuw en ijs;
  - buitentrappen, galerijen en balkons, die bij de vluchtwegen behoren, worden vrijgehouden van begroeiing, sneeuw en ijs;
  - de kunstverlichting goed functioneert;
  - de vloeren stroef zijn;
  - de traptreden stroef zijn;
  - vloerbedekking goed vastligt en niet kan omkrullen of oprollen;
  - telefoons, of aanduidingen daarvan, goed zichtbaar zijn;
  - telefoons goed bereikbaar zijn;
  - blusmiddelen, of aanduidingen daarvan, goed zichtbaar zijn;
  - blusmiddelen goed bereikbaar zijn;
  - brandmelders, of aanduidingen daarvan, goed zichtbaar zijn;
  - brandmelders goed bereikbaar zijn;
  - het sluiten van rook- en/of brandwerende deuren c.q. luiken niet wordt belemmerd en dat deze voortdurend gesloten zijn;
  - elektrische snoeren, stekkers en toestellen in goede staat verkeren;
  - geen brandgevaarlijke situaties ontstaan door onveilig gebruik van vuur, gas en/of elektriciteit.

**Voor zover een en ander van toepassing is of wordt.**

## 16 Periodieke controle.

- 16.1 De nood- en transparantverlichtingsinstallatie moet ten minste eenmaal per maand worden gecontroleerd op een goede werking, zo nodig moet de installatie worden gerepareerd.
- 16.2 De aanwezige kleine blusmiddelen moeten ten minste eenmaal per jaar worden gecontroleerd op een goede werking, waarnodig moeten deze worden gerepareerd.
- 16.3 Ten minste eenmaal per jaar moet door een ter zake kundige het nodige onderhoud worden verricht en een controle worden gehouden op de reinheid en goede werking van:
  - verwarmingstoestellen;
  - verwarmingsinstallaties;
  - kooktoestellen;
  - handbrandblusapparaten;
  - noodverlichting;
  - transparantverlichting.

**Voorzover een en ander van toepassing is of wordt.**



- 16.4 De registratie van de controle werkzaamheden dient te worden bijgehouden in een speciaal daarvoor bestemd register.
- 16.5 De interne alarmeringsinstallatie moet ten minste eenmaal per maand worden gecontroleerd op een goede werking, zo nodig moet de installatie worden gerepareerd.
- 16.6 De noodstroomvoorzieningsinstallatie moet ten minste eenmaal per maand worden gecontroleerd op een goede werking, zo nodig moet de installatie worden gerepareerd.

## 17 Brandveiligheidsinstructie.

- 17.1 De rechthebbende op de inrichting moet een brandveiligheidsinstructie samen stellen ten behoeve van het personeel. Een en ander in overleg met de commandant brandweer.
- 17.2 De instructie "Hoe te handelen bij brand" moet op diverse goed zichtbare plaatsen zijn opgehangen. Op de door de met controle belaste functionarissen van de Gemeentelijke Brandweer aan te wijzen plaatsen moet tevens een instructie worden opgehangen.
- 17.3 Aan nieuw personeel moet bij in diensttreding de instructie "Hoe te handelen bij brand" zijn uitgereikt.

## 18 Bewaking.

- 18.1 In verband met de brandveiligheid en in het belang van de veiligheid van het publiek of bezoekers, kan de commandant van de gemeentelijke brandweer bepalen dat de inrichting wordt bewaakt door personeel van zijn dienst. De omvang van de wachtdienst is ter beoordeling van de commandant van de Gemeentelijke Brandweer. De kosten van de bewaking zijn voor rekening van de vergunninghouder.
- 18.2 De vergunninghouder moet gedogen dat door een functionaris van de Gemeentelijke Brandweer controle wordt uitgeoefend. De eventueel daaraan verbonden kosten komen ten laste van de vergunninghouder.
- 18.3 De met controle belaste functionarissen van de Gemeentelijke Brandweer moeten te allen tijde worden toegelaten. De bevelen of aanwijzingen door of namens de commandant brandweer gegeven in verband met de veiligheid moeten onmiddellijk worden opgevolgd.

## 19 Algemeen.

- 19.1 De gebruikstoestemming c.q. -vergunning en/of ontheffing en de gewaarmerkte plattegrondtekeningen moeten in de inrichting aanwezig zijn. Op verzoek van de met controle belaste functionarissen van de Gemeentelijke Brandweer moeten deze worden getoond.
- 19.2 Controle op de constructie van de tijdelijke inrichting c.q. bouwsel zal geschieden door functionarissen van de afdelingen Bouwtoezicht en de Brandweer. Deze controle zal 24 uur voor aanvang van de openstelling plaatsvinden. Indien dit op een zon- en/of feestdag valt, zal de controle plaatsvinden op de hieraan voorafgaande laatste werkdag.
- 19.3 De directie van het circus dient tijdig, ten minste 1 week voor de voorstelling(en) een aanvang neemt (nemen), bij de commandant van de gemeentelijke brandweer een plattegrondtekening (schaal 1:100) in te leveren, waarop duidelijk moet zijn aangegeven:
  - de grootte van de inrichting van de hoofdtent en nevententen;
  - het stoelenplan.
  - de in- en uitgangen en de nooduitgangen (met afmeting);
  - het aantal en soort blusmiddelen;
  - de nood- en transparantverlichting.
- 19.4 Deze vergunning is uitsluitend geldig van.....

# Toerneelijst 2003:

## Bevindingen van gemeentelijke brandweren:

Naam korps :

Plaats :

Controleur(s) :

---

**Op- en aanmerkingen:**

## Bevindingen van gemeentelijke brandweren:

Naam korps :

Plaats :

Controleur(s) :

---

**Op- en aanmerkingen:**

## Bevindingen van gemeentelijke brandweren:

Naam korps :

Plaats :

Controleur(s) :

---

**Op- en aanmerkingen:**

## **Bijlage I.**

Gegevens hoofdtent

## **Bijlage II.**

Gegevens voortent.

## **Bijlage III.**

Gegevens tribunes.

## **Bijlage IV.**

Plattegrond en stoelenplan hoofdtent.

## **Bijlage V.**

Plattegrond voortent.

## **Bijlage VI.**

Toelichting bijlage 3 hoofdstuk 6.1.1 lid 2 Bouwverordening.

## **Bijlage VII.**

Situering per gemeente.

## Bijlage 7: Controleformulier

Naam evenement: \_\_\_\_\_ Vergunningsnummer \_\_\_\_\_ : \_\_\_\_\_  
 Adres evenement: \_\_\_\_\_  
 Datum evenement: \_\_\_\_\_ Tel. nr. tijdens evenement : \_\_\_\_\_  
 Datum en tijdstip van controle: \_\_\_\_\_  
 Namens organisatie aanwezig bij controle: \_\_\_\_\_ Tel. \_\_\_\_\_ : \_\_\_\_\_  
 Naam brandweer functionaris: \_\_\_\_\_ Tel. \_\_\_\_\_ : \_\_\_\_\_

goed	fout	nvt	<b>Vrijhouden van het terrein</b>	goed	fout	nvt	<b>Stoffering</b>
0	0	0	Is het evenement bereikbaar middels een route, breed 3,50 m. en hoogte 4,20 m.	0	0	0	Versiering vrijgehouden van warmte afgevend verlichting
0	0	0	Zijn de geplaatste afzettingen makkelijk te verwijderen	0	0	0	Versiering niet gemakkelijk ontvlambaar (denngroen, papieren slingers, etc.)
			<b>Uitgangen en vluchtwegen</b>	0	0	0	Textiel onbrandbaar (gemaakt)
0	0	0	Zijn de (nood)uitgangen vrij van obstakels	0	0	0	Versiering op de juiste wijze aangebracht (> 2,50 meter hoogte)
0	0	0	Voldoet de sluiting van de (nood)uitgangen				<b>Blusmiddelen</b>
0	0	0	Gordijnen draaien mee met de deuren	0	0	0	Zijn er voldoende blusmiddelen (.....stuks)
0	0	0	Draaien deuren in de richting van de vluchtweg	0	0	0	Keuring blusmiddelen niet verlopen
0	0	0	(Nood)uitgangen aan buitenzijde vrijgehouden	0	0	0	Blusmiddelen zichtbaar geplaatst en voor direct gebruik gereed
0	0	0	Vluchtroute buiten vrij van obstakels (bijv. tuien)				<b>Overige</b>
0	0	0	Opstellingen conform opstellingsplan, stoelen gekoppeld.	0	0	0	Is de evenementen vergunning aanwezig en zijn de voorwaarden bekend
0	0	0	Liggen de kabels en snoeren vast	0	0	0	3 uur voor aanvang gereed voor inspectie
			<b>Verlichting</b>	0	0	0	Slangen, klemmen, etc. bij gebruik van gasflessen
0	0	0	Noodverlichting aanwezig	0	0	0	Toestellen voor koken/bakken/braden >1,5 m van tentdoek of andere brandbare materialen
0	0	0	Vluchtweg aanduiding aanwezig	0	0	0	Veilig gebruik gelbranders/gas/elektriciteit
0	0	0	Nood- en transparantverlichting getest	0	0	0	Barbecue aanwezig
0	0	0	(Nood)uitgangen voorzien van transparanten	0	0	0	Opslag van lege en volle gasflessen
0	0	0	Transparantverlichting aan en goed zichtbaar	0	0	0	Afvalcontainers >5 meter van de tent
0	0	0	Voldoende verlichting aan de buitenzijde	0	0	0	Waterwinplaatsen bereikbaar
Vindt er nachtverblijf plaats in de inrichting JA / NEE							
De totale uitgangsbreedte bedraagt:..... meter				Het max. aantal toe te laten personen bedraagt:.....			

Opmerkingen:

De hierboven aangegeven onvolkomenheden zijn duidelijk. De vergunninghouder zal er zorg voor dragen dat deze voor aanvang van het evenement zullen zijn aangepast.

Het evenement voldoet wel / niet aan de eisen betreffende de (brand)veiligheid als gesteld in de Brandbeveiligingsverordening en / of de gemeentelijke bouwverordening en / of de verleende evenementen vergunning.

Handtekening  
 Namens de organisatie:

Handtekening  
 Inspecteur brandweer